



RØMSKOG KOMMUNE ÅRSMELDING

2014



Årsmeldingen er rådmannens tilbakemelding til kommunestyret om 2014. Her formidles informasjon om ressursbruk, kvalitet og omfang av tjenestene kommunen leverte til innbyggerne. Det rapporteres i forhold til mål og rammer vedtatt i handlingsplan og budsjett for 2014.

Vi gikk med et regnskapsmessig overskudd på 1,5 mill kr (2013 1,6 mill kr). Brutto driftsresultat var negativt, men nettodriftsresultat i % av brutto driftsinntekter ble 3,9 % (1,7 % i 2013). Dette er over departementets anbefalte 3 %, og Rømskog har hatt positivt netto driftsresultat hvert eneste år siden 1994! Fortsatt omstilling og effektivisering av driften er avgjørende for å være i stand til å møte de utfordringer vi møter fra 2016.

Det gode samarbeidet med Aurskog-Høland i nord og Marker og Aremark i sør, samt eierskap i interkommunale selskaper er avgjørende for å kunne levere alle tjenester innbyggerne trenger. Gjennom arbeidet med Kommunereformen ser det ut til at kommunen måtte ta et valg ifht hvilken retning en ønsker å prioritere.

2014 ble et år med stabilt folketall Innbyggerundersøkelsen ble gjennomført våren 2014, og viste at innbyggerne fortsatt er meget godt fornøyd med kommunen som bokommune. Det skapes arbeidsplasser lokalt, og ledigheten var lav.

Planprogram for ny kommuneplan er vedtatt, og planarbeidet er igangsatt i samarbeid med de andre grensekommunene; Aremark og Marker.

Rådmannen takker politikere, ledere, medarbeidere, gründere, ildsjeler og innbyggere for godt samarbeid og hver enkeltes innsats for å bidra til at Rømskog er en god kommune å bo og arbeide i.

Rømskog, 22. april 2015
Anne Kirsti Johnsen
rådmann

Netto driftsresultat

4,0%

Stabilt folketall

Rømskog kommune

Samfunnsaktør

Tjenesteleverandør

Arbeidsgiver

Stort foto forside: Irene E. Rossland
Små foto 1 og 2 fra v forside: Irene Rossland
Små foto 3 fra v: Annemieke van Middelaar
Foto bakside: Anita Sletten

INNHold

INNHold

| | |
|--------------------------------------|----|
| <i>Måloppnåelse 2014</i> | 3 |
| Kommunen som samfunnsaktør | 3 |
| Kommunen som tjenesteleverandør..... | 10 |
| Kommunen som arbeidsgiver | 17 |
| Økonomi | 20 |
| Politisk organisering | 41 |
| Administrativ organisering | 42 |

Vedlegg:
Regnskap 2014
Folkehelseprofil Rømskog 2014
Oversikt over kommunens aksjeportefølje
Årsrapport fra Bolyst
Oversikt over Interkommunale samarbeid

KOMMUNEN SOM SAMFUNNSAKTØR

- **Bidrar til å bygge gode holdninger**
- **Rømskogs innbyggere opplever samhold og blir verdsatt.**
- **Læringsmiljøet i Rømskog skaper gode holdninger.**

Målet om å skape gode holdninger er det vanskelig å måle om er nådd, men det er gjennomført mange aktiviteter i løpet av året som har til hensikt å bygge gode holdninger. Hjertevekst-arbeidet står sentralt i barnehage og skole. Innbyggerundersøkelsen viste at innbyggerne i snitt vurderer naboskap og sosialt fellesskap til 4,6 (av 6 mulige), det samme som snittet ellers i Norge.

- **Legger til rette for bedriftsetablering og bosetting**
- **Innen 2015 er det etablert netto minst femten nye, ikke-kommunale arbeidsplasser i nye virksomheter på Rømskog.**
- **Rømskog er en effektiv tilrettelegger for bosetting av barnefamilier.**
- **Årlig har Rømskog en netto tilflytting av minst tre barnefamilier.**

Bolystprosjektet har gode rutiner for tilrettelegging for bosetting, men det lykkes ikke å øke antall utleieboliger i kommunen i 2014. Folketallet var stabilt i 2014, men det er ikke mulig å måle netto tilflytting av tre barnefamilier

Hovedmål

Rømskog kommune er en målrettet og attraktiv samarbeidspartner for å

- fremme bedriftsetableringer
- tilby et unikt lærings- og utviklingsmiljø
- tiltrekke seg barnefamilier

Vedtatt i Kommunestyret 15.april
2010

UTVIKLINGEN I FOLKETALLET 2014

| | Folketallet | Folketallet | Fødde | Døde | Fødsels- | Inn- | Ut- | Innflytting | Utflytting | Nettoinn- | Folke- | Folketallet | Endring |
|----------------|-------------|-------------|-------|------|-----------|----------|----------|-------------|------------|-----------|----------|-------------|---------|
| | 01.01.2014 | 01.10.2014 | | | overskudd | vandring | vandring | innenlands | innenlands | flytting | tilvekst | 31.12.2014 | 2014 |
| Aremark | 1408 | 1410 | 2 | 6 | -4 | 0 | 0 | 8 | 8 | 0 | -4 | 1406 | -2 |
| Marker | 3596 | 3604 | 8 | 12 | -4 | 3 | 2 | 42 | 30 | 13 | 9 | 3613 | 17 |
| Rømskog | 672 | 676 | 2 | 1 | 1 | 0 | 1 | 6 | 10 | -5 | -4 | 672 | 0 |

ssb.no

Tabellen over viser utviklingen i folketallet i 2014, vi hadde positivt fødselsoverskudd, men det flyttet flere ut av en til Rømskog. Vi har ikke lyktes ikke med å «snøre igjen sekken i bunnen», og det bør ses på hvorfor barnefamilier flytter fra Rømskog.

Et nytt Bolystprosjekt startet opp i 2014 og avsluttes i 2015. KRD, fylket og Grenserådet finansierer prosjektet som gjennomføres i samarbeid med Marker og Aremark kommuner. Prosjektets hovedmål er å skape bolyst for dagens innbyggere, med hovedvekt på ungdom og skape økt tilflytting. Det ble arrangert treff for hytteeiere med informasjon fra kommunen.

Vedlagt er årsmelding fra prosjektet.



Bolyst arrangerte idèdugnad for politikere



Tema var Bolyst i Rømskog

Skal kommunen oppnå økt bosetting er det nødvendig med en mer variert boligstruktur og flere utleieboliger. Ved flere anledninger i 2014 var det familier og enkeltpersoner som ønsket å leie bolig og flytte til kommunen, men som ikke fant ledig bolig. Kommunen innledet et samarbeid med Sarpsborg og omegn boligbyggelag (SOOBL) med mål om å sette opp seks nye leiligheter, men det ble ikke solgt nok leiligheter til å kunne realisere prosjektet. Kommunestyret vedtok å bygge en to-mannsbolig på Skuråsfeltet for barnefamilier og ungdom.

Kommunestyret fattet vedtak om ikke å ta imot flyktninger.

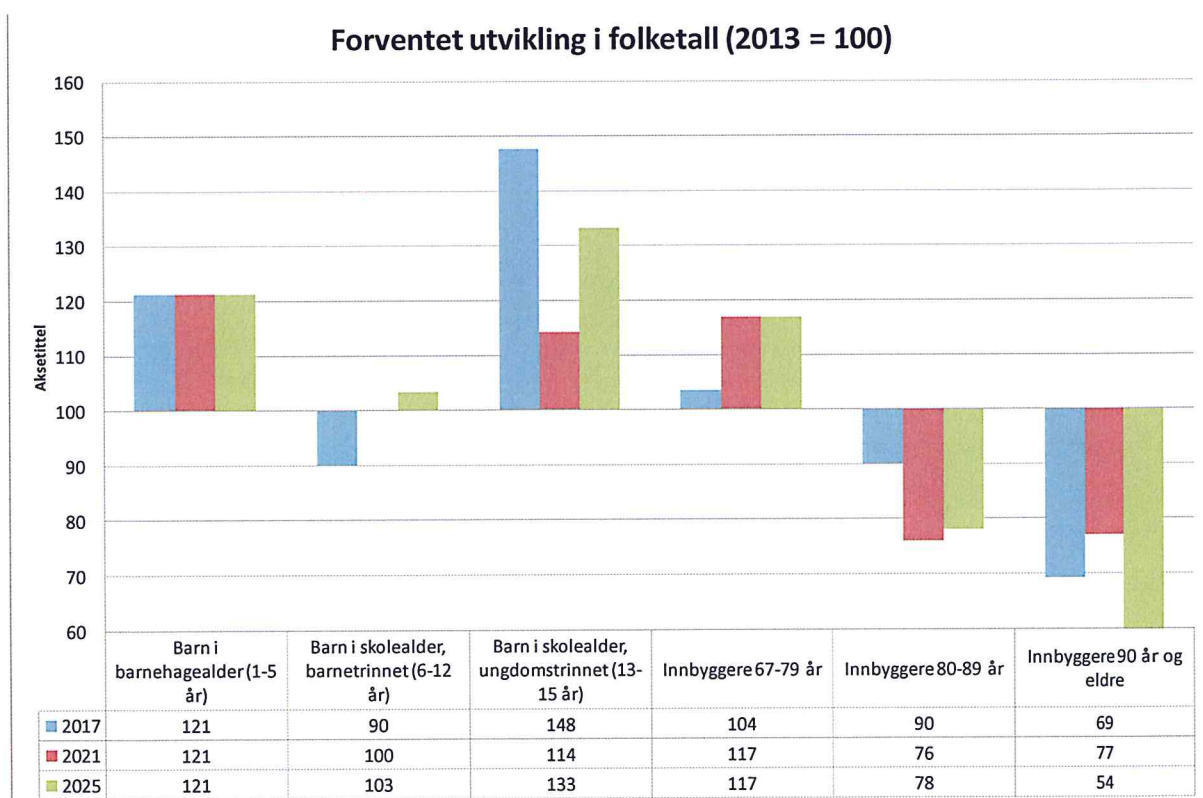

Antallet eldre vil minke frem til 2025, mens antallet barn vil øke noe.

Næringsutvikling

Det ble i 2014 etablert 10 nye bedrifter i Rømskog, totalt 43 siden 2010, men det er usikkert om hvor mange nye ikke-kommunale arbeidsplasser det bidro til. Kommunen kom på plass nr 45 ifht nyetableringer på NHOs Nærings-NM i Bærekraftighet. Samlet sett gikk Rømskog tilbake fra plass nr 138 i 2013 til 195 i 2014. Når det gjelder vekst kom vi på 42.plass, og nr 353 i landet ifht lønnsomhet.

Rømskog Næringselskap AS er kommunens forlengede arm i næringsutviklingsarbeidet.

I tillegg arbeider ordfører og rådmann i samarbeid med Aremark og Marker kommuner med næringsutvikling bl.a gjennom Utviklingsavtalen med fylkeskommunen. Det er et tett samarbeid mellom de tre grensekommunene, blant annet med hensyn til næringsutvikling. Det arbeides aktivt for å profilere grenseregionen som en felles region, både på norsk og svensk side. Overordnet målsetting i avtalen er "Øke regionens konkurransekraft i forhold til næringsutvikling, opplevelser og bosetting".

Grenseregionen har gjennom utviklingsavtalen blitt enige om følgende fokusområder

- næringsutvikling
- internasjonalt samarbeid
- levende bygder
- infrastruktur
- interkommunale planprosesser

Innholdet er nå knyttet til regionalparkens satsingsområder

- merkevare
- opplevelsesnæring
- stedsutvikling
- primærnæring

Av større prosjekter som helt eller delvis er finansiert gjennom avtalen kan nevnes; Barnas Grenseland, Bolyst, Avisa Grenseland, Grenserådet, skilting og informasjon i

NÆRINGS-NM

| | NM 2014 |
|-------------|---------|
| Rygge | 43 |
| Askim | 49 |
| Fredrikstad | 57 |
| Sarpsborg | 78 |
| Marker | 90 |
| Rømskog | 195 |
| Halden | 207 |
| Spydeberg | 208 |
| Eidsberg | 211 |
| Skiptvet | 211 |
| Rakkestad | 229 |
| Moss | 232 |
| Hobøl | 259 |
| Råde | 266 |
| Hvaler | 330 |
| Våler | 384 |
| Aremark | 427 |
| Trøgstad | 428 |

de tre kommunen og Regionalpark Haldenkanalen. Videre er det gitt støtte til aktiviteter på Kurøen gjennom avtalen og til det internasjonale samarbeidet.

Landbruk, miljø- og næringskontoret har ansvaret for landbruksbasert næringsutvikling. Kommunen er deleier i Indre Østfold Utvikling IKS som jobber med regionale utviklingsoppgaver.

Arbeidet med kartlegging og oppgradering av mobildekning og bredbåndsutbygging startet opp i samarbeid med Aremark og Marker kommuner.

Det har også i 2014 vært en del interesse for utbygging og etablering innen landbruket, med flere søknader til Innovasjon Norge. Dette er gledelig, da det har vært lite aktivitet på dette tidligere år, og mulighetene ivaretas i for liten grad.

Grensekommunene har et prosjekt for å stimulere til etablering av flere Inn på tunet-tjenester, og det er jobbet med tre eiendommer i forhold til dette på Rømskog.

Kommunens attraktivitet måles ut fra utviklingen på de tre områdene bosetting, næring/bedrift og næring/besøk.

Det er etablert 10 bedrifter i Rømskog i 2014, mot 13 i 2013. Dette er svært bra og vitner om stor aktivitet.

Generelt er arbeidsplassutviklingen dårligere enn vi skulle ønske, og vi scorer dårlig i på næringsutvikling i NHOs attraktivitetsbarometer. Når det gjelder lønnsomhet for bedriftene ligger vi lavest i fylket.

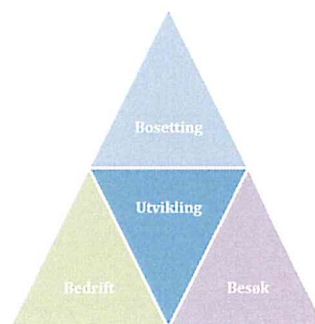

Innflytting på tross av mangel på arbeidsplasser betegnes likevel av Telemarksforskning som tegn på attraktivitet, og Rømskog kommune er en attraktiv kommune med stabilt folketall. Vi ligger som nr 76 i landet på NHOs attraktivitetsbarometer for tilflytting, nest høyest i Østfold.

Rømskog kommune ble også i 2014 tildelt kr 100.000 til kommunalt næringsfond. I tillegg hadde kommunen midler fra tidligere tildelinger, nær sagt alle midler fra næringsfondet ble utdelt i 2014.

Kommunen har sponset våre idrettsutøvere som konkurrerer nasjonalt og internasjonalt og har gitt gratis barnevogn til førstefødte på Rømskog i 2014. Kommunen har sammen med Regionalpark Haldenkanalen, Bolyst, Reiseliv IØ, Aurskog-Høland og Rømskog reiselivslag, og Rømskog Spa & Resort AS markedsført kommunen.

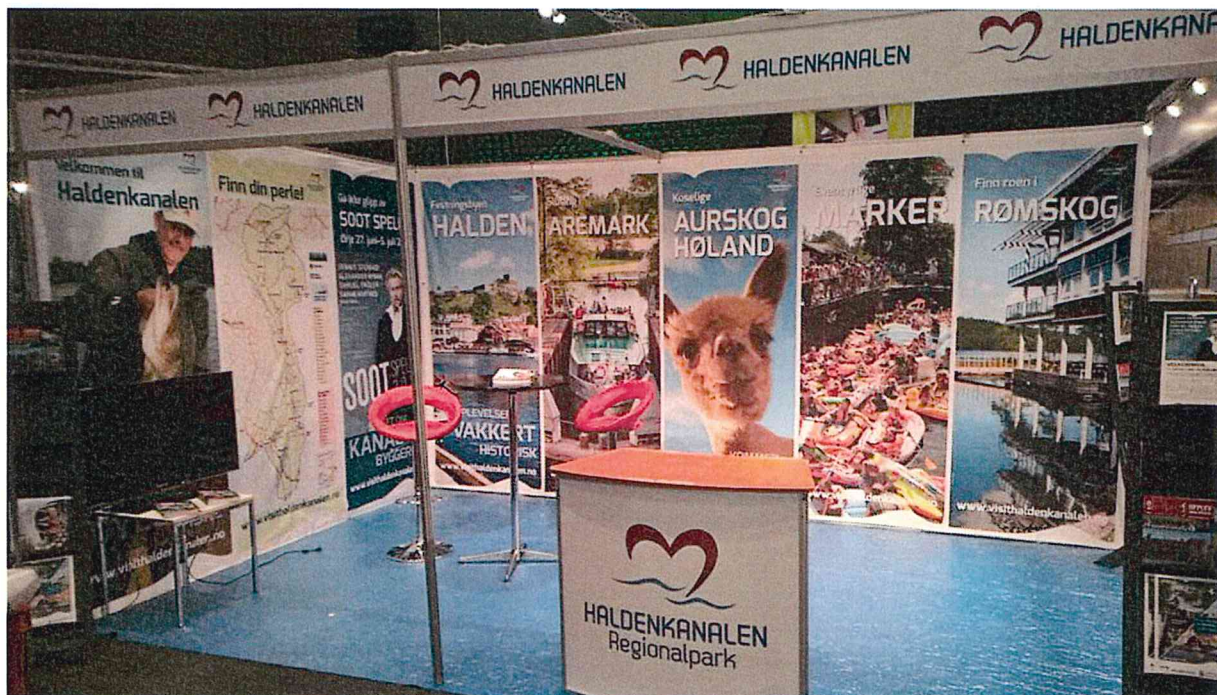

Regionalparken markedsførte Rømskog på Reiselivsmessa

På Rømskog jobbes det spesielt med fisketurisme og tilrettelegging av annen for utmarksturisme. Regionalparken har engasjert utmarksavdelingen for dette arbeidet. Grenserådet er etablert for informasjon og forankring av det utviklingsrettede og det administrative samarbeidet i grenseregionen. Rådet består av ordfører, varaordfører, opposisjonsleder og rådmann fra de tre kommunene. Rådet møtes hvert kvartal og tar opp saker av interesse for de tre kommunene. Arbeidet har til nå vært finansiert av utviklingsavtalen.

Viktig for identitet i regionen er også Avisen Grenseland, som ble utgitt månedlig i 2014. Avisen har vært finansiert med midler over utviklingsavtalen og ved at hver kommune har forpliktet seg til å kjøpe en annonseside i hvert nummer. Avisen opphører som fellesprosjekt fra 2015, fordi ikke alle kommunene prioriterer midler til tiltaket.

Kommunikasjonsstrategi – skogens ro gir liv og vekst

I 2014 ble det brukt mye ressurser på å gi informasjon gjennom hjemmesiden, Facebook, årsmelding, møter, Grenseavisa, Rømsjingen og til de ansatte gjennom intranett. Det er utarbeidet en kommunikasjonsstrategi for lokalsamfunnet Rømskog som kan gi retning for informasjon til næringsliv, innbyggere, potensielle tilflyttere og medarbeidere, samt andre offentlige myndigheter. Det ble produsert 4 reklamefilmer til hjemmesiden og

markedsføring, samt nye rollups om Rømskog som ble brukt på Boligmessen på Telenor arena i september. Bolyst arrangerte fotokonkurranse med tema «Sommer på Rømskog», og det kom inn mange fine bilder kommunen bruker i sitt PR-arbeid.

Kjent som en kulturkommune

- **Rømskogs bygdekultur er preget av samhold og tilhørighet.**
- **Bygdeboka og kulturstedet, Kurøen, utnyttes aktivt til å styrke bygdas identitet.**

Rømskog er kjent som en kulturkommune og ble nr 38 av landets kommuner og best i Østfold på Kommunal Rapports Kommunebarometer for kultur. Vi fikk også i år beste karakter på indikatorene netto utgifter aktivitetstilbud til barn og unge og netto utgifter til bibliotek pr innbygger. Utlån og besøk i biblioteket pr innbygger økte ifht 2013.



Lag og foreninger inviterte skolen til kulturdag på Kurøen

Rømskog prioriterer kulturformål og tilskudd til lag og foreninger. Det ble gitt ekstra tilskudd til lag og foreninger, inntektsgaranti for sommersalg på Kurøen, støtte til festivaler og arrangementer. De frivillige er bærebjelken i kulturlivet i Rømskog. Opprettelsen av Rømskog Frivilligsentral er allerede blitt en styrke for kommunen.

Det ble laget en egen sommer-flyer som ble brukt til å markedsføre sommerens opplevelser i Rømskog. Kurøen ble i tillegg til helgeserveringen, brukt til en del større kulturarrangementer sommeren 2014; 1814-markeringen, Unionsmaraton, kunstutstilling, Kørrefestival og Barne- og ungdomsfestivalen. Sandemskolen var åpen to helger, og sammen med Marker og Aremark ble det arrangert en Kunstreise i sommerhalvåret.

Vi hadde besøk fra vår samarbeidskommune Priekuli i Latvia med tema helse og omsorg. Besøket ble gjennomført i samarbeid med fylkeskommunen, Spydeberg, Marker og Aremark kommuner.

KOMMUNEN SOM TJENESTELEVERANDØR

- **Er lydhør overfor barn og unge**
- **Barn og unge i Rømskog har trygge oppvekstvilkår.**
- **Kommunen lytter til barn og unge**

Brukermedvirkning

Det er gjennomført brukerundersøkelser i 2014 i skolen og i NAV. Gjennom Eldrerådet, Råd for brukere med nedsatt funksjonsevne, Samarbeidsutvalgene, Ungdomsrådet og Elevrådet gis brukerne anledning til medvirkning.

Det ble gjennomført en egen Ungdomsundersøkelse blant ungdomsskoleelevene i regi av Ungdata.no. Den viste at ungdom har tro på fremtiden, er aktive og lever sunt. 85 % er godt fornøyd med lokalsamfunnet sitt, mot 71 % av andre ungdommer i Norge.

Fritid – organisert:

Hvor mange ganger den siste måneden har du vært med på aktiviteter, møter eller øvelser i følgende organisasjoner, klubber eller lag? (Andel «Minst én gang»)

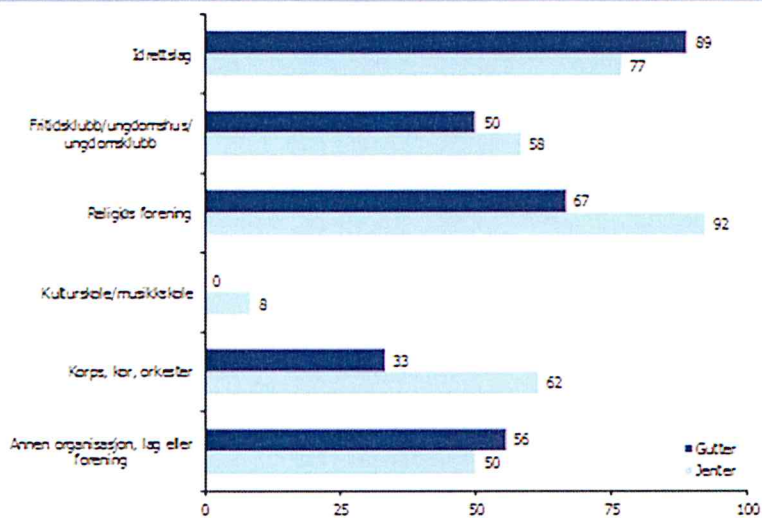

ungdata

Kommunens fritidsklubb ble bygget om i 2014, og det satses på en revitalisering av arbeidet her. Gjennom Bolyst har ungdom i Rømskog deltatt i GULL- Grenseungdommens lederopplæring.

I arbeidet med ny kommuneplan ble det avholdt flere innbyggermøter for å få innspill.

Kommunen scorer svært lavt på Kommunebarometeret når det gjelder brukerperspektiv, men gikk opp fra 427 til 365 plass. Det skulle vært gjennomført brukerundersøkelse i helse og omsorg.



Arbeidet med ny Kommuneplan utføres med bistand fra Distriktssenteret, Halvor Hilmersen og grensekommunenes felles kommuneplanlegger, Erik Vitanza.

Samordning av tiltak for utsatte barn og unge

Det tverrfaglige teamet "Felles barn" skal sikre at barn og unge får hjelp i rett tid og at tiltakene samordnes. Er man bekymret for et barn skal det tas opp med foreldrene, og de får tilbud om bistand fra teamet. Barnevern, helsestasjon, barnehage og skole deltar i teamet. Politi, lege, psykiatrisk sykepleier deltar ved behov. Når politiet deltar fungerer teamet som SLT-gruppe (samordning av lokale kriminalitetsforebyggende tiltak).



Rømskog deltar i Fylkesmannens satsning «Sjumilssteget» hvor fokus er FNs barnekonvensjon og barns rettigheter. Bildet over viser barn som synger om det for Rømskogs politikere.

Tidlig innsats er et interkommunalt og tverrfaglig prosjekt som omfatter barnehage, helsestasjon, barneverntjenesten og PPT her hos oss. Prosjektet retter seg mot barn 0-6 år. Tema er adferd og atferdsvansker. En egen Rømskog-modell for tidlig tverrfaglig intervensjon er under utarbeidelse.

Prosjektet fortsetter i 2015 med fokus på å bygge opp et system med gode rutiner og kartleggingsmateriell for tverrfaglig samarbeid.

Det er rapportert inn få tall når det gjelder barnevern, og de tallene som er innrapportert er så lave at de fleste ikke blir offentliggjort.

Er ressursbevisst tilbyder av helhetlig grunnopplæring

- **Har høy kvalitetsmessig standard på alle kommunens undervisningstilbud, faglig og pedagogisk.**
- **Utnytter moderne undervisningsteknologi i undervisningen.**
- **Hjelper elevene i grunnskolen til å bli dyktige, fortrolige og ansvarsbevisste brukere av ny informasjonsteknologi.**

Alle lærere har universitets-/høgskole og pedagogisk utdanning, og i barnehagen har alle pedagogiske ledere førskoleutdanning. Resultatene fra nasjonale prøver 5.trinn i 4 års snitt er gode. Alle elever i 6. og 7.klasse hadde egen pc/nettbrett. Det er pc'er og interaktive tavler i alle klasserom som ble brukt aktivt.

Er blant de beste

- **Rømskog kommune har god økonomiforvaltning og -styring.**
- **Kommunens administrasjon er effektiv.**
- **Rømskog er en dyktig og attraktiv samarbeidspartner for nabokommuner.**
- **Rømskog kommune har en effektiv tjenesteyting i alle sektorer**
- **Rømskog kommune har et godt omsorgstilbud til de som trenger det.**

Kommunen ble nr 3 av landets kommuner på Kommunebarometeret for økonomisk styring, totalt sett for alle indikatorer ligger Rømskog som nr 1 i fylket. Det ble ikke målt om omsorgstilbudet var godt.

Kommunen fikk avvik ved tilsynet fra Statsarkivet og en del forbedringspunkter ved tilsynet fra Fylkesmannen ifht Overordnet ROS-analyse. Fylkesmannen ga ingen avvik ved tilsynet med kommunen som barnehagemyndighet. Kommunen fikk noen anbefalinger ved systemrevisjonen av Etske retningslinjer og varslingsplakat.

Kommunen har gode resultater ifht saksbehandlingstider bygg, som vist i tabellen på neste side.

| Kommunens karakterbok | 6 = Best. 1 = Dårligst. Over 3,5: Nærmere de beste enn de svakeste | | | | | Kommunens nøkkeltall | De beste i landet |
|--|---|---------|---------|---------|---------|----------------------|-------------------|
| | KB 2011 | KB 2012 | KB 2013 | KB 2014 | KB 2015 | KB 2015 | KB 2015 |
| FRISTBRUDD: Andel byggesaker med overskredet frist (20 % vekt innen sektoren) | 1,0 | 5,4 | 6,0 | 6,0 | 6,0 | 1 | 0 |
| ETT-TRINNS SØKNADER (3 ukers frist): Behandlingstid (20 %) | | | 3,9 | 3,4 | 6,0 | 0 | 6 |
| RAMMESØKNADER: Behandlingstid (20 %) | 1,0 | 3,4 | 4,1 | 5,7 | 3,7 | 5 | 5 |
| ENKLE TILTAK UTEN ANSVARSRETT: Behandlingstid (20 %) | | | | 4,1 | 5,3 | 12 | 5 |
| REGULERINGSPLANER: Saksbehandlingstid (10 %) | 3,9 | 4,2 | 4,8 | 5,2 | 4,7 | 165 | 0 |
| OPPMÅLINGSFORRETNING: Saksbehandlingstid (10 %) | | | | | 3,9 | 100 | 10 |

Årstallene henviser til det året Kommunebarometeret er publisert.

Klima og miljøtiltak

Klima og energiplan ble fulgt opp, og Rømskog deltok i klimanettverket i Indre Østfold. Det ble etablert ladestasjon for el-biler ved kommunehuset og flere bygg er nå Energimerket. Gjennom ny avtale med ROAF IKS får Rømskog fra 2015 utvidet kildesortering.

| Kommunens karakterbok | 6 = Best. 1 = Dårligst. Over 3,5: Nærmere de beste enn de | | | | | Kommunens nøkkeltall | De beste i landet |
|--|--|---------|---------|---------|---------|----------------------|-------------------|
| | KB 2011 | KB 2012 | KB 2013 | KB 2014 | KB 2015 | KB 2015 | KB 2015 |
| RESSURSER: Energikostnader per kvadratmeter bygg (20 % vekt innen sektoren) | 4,4 | 4,9 | 4,3 | 4,1 | 3,6 | 121 | 70 |
| RESSURSER: Samlet antall kvadratmeter per innbygger (såkalte formålsbygg) (15 %) | 2,1 | 1,9 | 1,9 | 2,3 | 2,0 | 10,0 | 3,6 |
| SØPPEL: Kilo per innbygger (15 %) | 3,2 | 2,6 | 2,4 | 3,5 | 2,6 | 497 | 307 |
| GJENVINNING: Andel husholdningsavfall utsortert (10 %) | 5,0 | 4,5 | 3,8 | 3,7 | 4,1 | 83 | 88 |
| KLIMA: Plan med fokus på klima (10 %) | 1,0 | 1,0 | 1,0 | 1,0 | 1,0 | 0 | 1 |
| MILJØ: Andel innbyggere tilknyttet anlegg hvor rensekraft er oppfylt (10 %) | | | | | | | |
| MILJØ: Biler per 1.000 innbyggere (5 %) | 1,0 | 1,0 | 1,3 | 1,0 | 1,0 | 598 | 413 |
| VEDLIKEHOLD: Utgifter til vedlikehold per kvadratmeter bygg (5 %) | 6,0 | 6,0 | 5,7 | 5,5 | 5,9 | 233 | 239 |
| REKREASJON: Leke- og rekreasjonsareal i tettsteder (5 %) | | | | | | | |
| TURSTIER: Turstier og løyper tilrettelagt for sommerbruk (5 %) | 3,8 | 3,5 | | 2,8 | 2,7 | 446 | 1 321 |

Årstallene henviser til det året Kommunebarometeret er publisert.

Folkehelse

Kommunen er i partnerskap med fylkeskommunen om folkehelsearbeid; Østfoldhelsa. Rømskog har Folkehelsekoordinator i 5 % stilling som deltok i dette nettverket, og er ansvarlig for folkehelsearbeidet på tvers av alle tjenesteområder i kommunen. Det er opprettet fast spalte i Rømsjingen om folkehelse. Alle tjenester har utviklet mål i fht folkehelse.

Det ble i 2014 utarbeidet Plan for folkehelse og frivillighet i Rømskog kommune og denne vil kunne gi et godt grunnlag for utvikling av folkehelse tiltak. Rømskogs folkehelseprofil er vedlagt.

Kommunen er tildelt midler fra Fylkesmannen til opprettelse av Frisklivssentral, og planleggingen ble organisert som et prosjekt, sentralen åpnet i 2014.

Kommunens lag og foreninger gjør en uvurderlig innsats innenfor forebyggende helsearbeid.

Innbyggerundersøkelsen 2014 og Østfoldhelsas helseundersøkelse som ble gjennomført i 2012 viste at det store flertall av innbyggerne opplever egen helse som meget god, og at de opplever trivsel og trygghet i nærmiljøet. Tilrettelegging for friluftsliv, oppvekstmiljø for barn og unge, naboskap og sosialt fellesskap gis svært høy score. Tilrettelegging for fotgjengere og syklister gis lav score. Dette er områder kommunen satset på gjennom bygging av ny gang- og sykkelvei.

Figuren på neste side viser innbyggernes vurdering av kommunen i 2012 og 2014 sammenlignet med andre kommuner som har gjennomført innbyggerundersøkelsen i 2014.

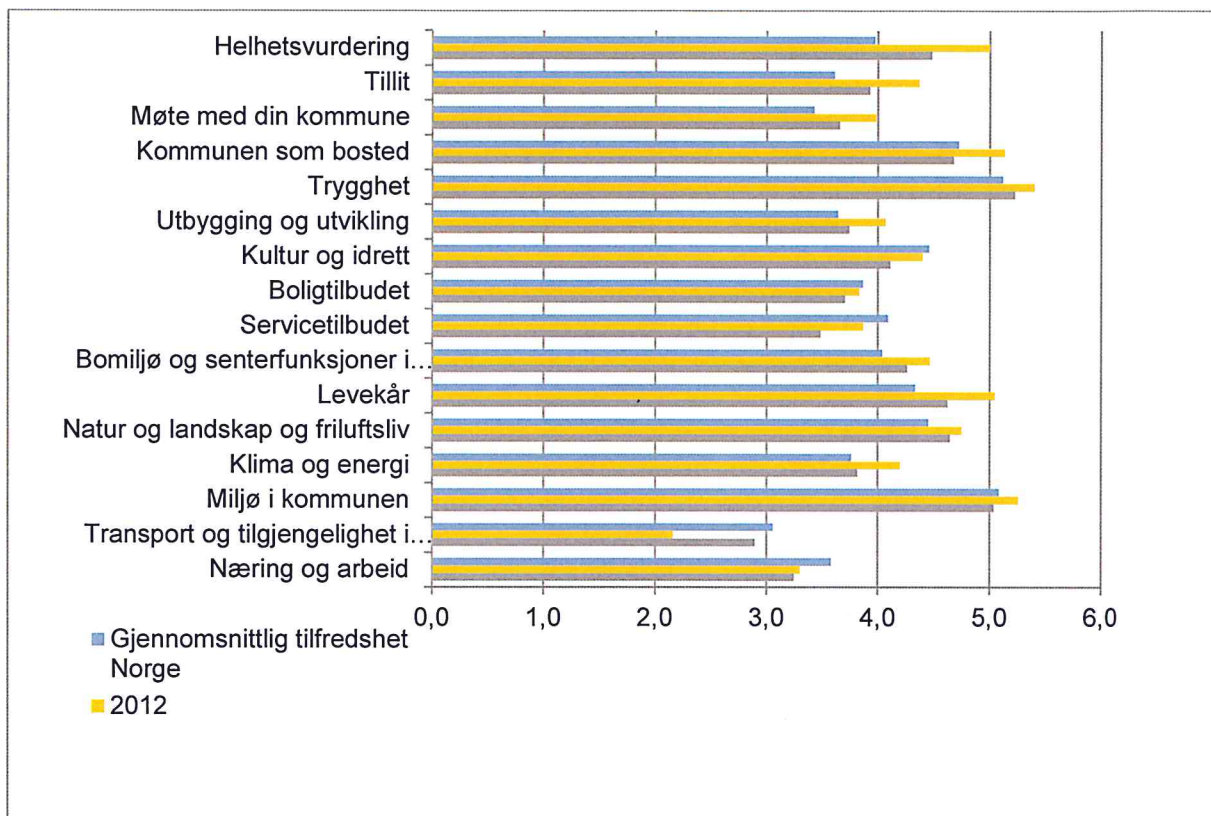

Det er hensiktsmessig for Rømskog kommune å knytte seg til de lærings- og mestringstilbud som er foreslått etablert i Aurskog-Høland kommune. Vurderingen bygger på realiteten av det lave innbyggertallet i Rømskog som vurderes for lavt til at kommunen kan etablere disse tjenestene i egen regi. Utredningen viste at det er utsatte grupper i befolkningen i Rømskog som kan nyttiggjøre seg tilbud innenfor læring og mestring.

Parallelt med det interkommunale samarbeidet med Aurskog-Høland kommune må Rømskog utvikle egne folkehelseiltak som for eksempel:

- Fallforebyggende kurs for eldre
- Oppsøkende virksomhet til eldre over 75 år uten kommunale tjenester

- Styrke samarbeidet med oppfølgingstjenesten i Akershus for å kvalitetssikre at kommunen fanger opp drop-outs fra videregående skole.

Samhandlingsreformen

Kommunen klarte å ta imot alle utskrivningsklare pasienter, og forbruket av sykehustjenester vi skal medfinansiere ble lavere enn antatt, og det laveste blant norske kommuner. Dekningsgraden for institusjonsplasser til eldre over 80 år er 31,5 % noe som er 13,5 % over landsgjennomsnittet. Andelen av nettoutgifter til pleie og omsorg som brukes til hjemmetjenester er mer enn 50 % lavere enn landsgjennomsnittet. Det viser at institusjonsplasser er godt utbygd, og prioritert fremfor hjemmetjenester. Denne prioriteringen er drøftet, og det er vedtatt en reduksjon i antall sykehjemsplasser fra 17 til 13, og en omlegging av driften til hverdagsrehabilitering og satsning på hjemmetjenester og reduksjon av antall sykehjemsplasser. Den demografiske utviklingen viser at Rømskogs antall eldre over 80 vil synke frem til 2023.

KOMMUNEN SOM ARBEIDSGIVER

Arbeidsmiljø og HMS

Når det gjelder kjønnsfordeling så er det overvekt av kvinner i kommunens ledelse.

| | | | |
|---------|---|------|---|
| Kvinner | 4 | Menn | 1 |
|---------|---|------|---|

Det store flertallet av medarbeiderne i kommunen, som ellers i kommune-Norge er kvinner. For om mulig å få flere mannlige ansatte, oppfordres menn til å søke på de ledige stillingene.

MEDARBEIDERE

86 ansatte – 53,7 årsverk

15 % menn

16 arbeider heltid

Sykefravær 5,8 %

Når det gjelder arbeidstid var fordelingen slik:

| | Heltid | Deltid |
|---------|--------|--------|
| Kvinner | 9 | 68 |
| Menn | 7 | 2 |

22 % av mennene arbeidet deltid, og 88 % av kvinnene. Det er kartlagt at en liten del av de ansatte i helse og omsorg har uønsket deltid, og det prioriteres tiltak for å redusere uønsket deltid.

Det er ved hjelp av IA-midler gjennomført en rekke tiltak for å beholde arbeidstakere med nedsatt funksjonsevne i arbeid. Kommunen har tradisjon for å ansette søkere av ulike nasjonaliteter, og det er gitt tilbud om norskkurs.

Helse-, miljø- og sikkerhetsarbeid i kommunen skal sikre at medarbeidere ikke blir syke eller skadet på arbeidsplassen. Som arbeidsgiver er kommunen opptatt av å opprettholde og videreutvikle et godt arbeidsmiljø på det enkelte tjenestested. For at dette skal skje må alle bidra.

Arbeidet med "Orden i eget hus" – internkontroll i Rømskog kommune ble fullført. Ethiske refleksjoner var tema på personalmøtene.

Representantene i AMU velges for 2 år ad gangen. Utvalgets oppgaver er regulert i Arbeidsmiljølovens § 7-2, samt eget kommunalt reglement. Utvalget hadde 2 møter og behandlet 7 saker. Vernetjenesten er verneombudene på det enkelte tjenestested og hovedverneombud. Verneombudene samarbeider i det daglige med nærmeste leder. Alle verneombudene ble gjenvalgt for to nye år. Det er gjennomført vernerunder i alle tjenester.

Kommunen har avtale med Romerike HMS-senter om bedriftshelsetjenester, og det utarbeides årlige aktivitetsplaner i samarbeid med AMU. Det ble i 2014 gjennomført veiledning av renholdere og oppfølging av sykemeldte i samarbeid med tjenestelederne . Det er gjennomført personalmøter og medarbeidersamtaler i alle tjenestene.



Årets jubilanter ble påskjønnnet på Kommunestyrets julemiddag.

Sykefravær

IA-avtalen er fulgt opp, og virkemidlene er brukt i stor utstrekning, noe som bidro til det lave sykefraværet. Det er svært gledelig at sykefraværet ble 5,8 % i 2014. Arbeidet med å sikre et høyt nærvær gir resultater, og det er viktig å fortsatt tilrettelegge arbeidet når det er behov for det. Alle parter bidrar godt; verneombud, ledere, NAV, Romerike HMS-senter og ikke minst den enkelte medarbeider.

De siste års sykefraværsregistrering viser følgende tall:

| 2009 | 2010 | 2011 | 2012 | 2013 | 2014 |
|------|------|------|------|------|------|
| 3,3 | 3,4 | 5,4 | 5,0 | 3,4 | 5,8 |

Totalt ble det som året før foretatt (20) ansettelses inkl. sommervikarer. Av disse var (7) i faste stillinger.

Kompetanse

Det er utarbeidet kompetanseplaner i helse og omsorg og oppvekst. Kommunen hadde to lærlinger i 2014, sentral målsetting er 1 pr 1000 innbygger. Det er gjennomført en rekke kompetansehevende tiltak hvorav det største løftet er tatt innenfor IKT, nå kan alle medarbeidere bruke pc og IT-verktøy i sin arbeidshverdag.



Konsulent Roar Karlsen i arbeid med IT-verktøy

Alle stillinger som krever det har vært besatt av medarbeidere med fagkompetanse, både i oppvekst og helse og omsorg.

Andel lærere med universitets-/høgskole og pedagogisk utdanning var 100 %. I barnehagen har alle pedagogiske ledere førskolelærerutdanning. Kun 25 % assistentene har fagutdanning. 85 % av medarbeiderne i pleie- og omsorg er fagutdannet. Dette er godt over snittet av kommuner det er naturlig å sammenligne Rømskog med.

Økonomi

Resultat

Driftsregnskapet er gjort opp med et positivt netto driftsresultat på kr 2 537 931. I vesentlig grad skyldes overskuddet en kombinasjon av premieavvik pensjon og utbytte.

Det var budsjettetert med et driftsresultat på kr 1 640 000. Netto driftsresultat i % av brutto driftsinntekter ble 4,0 % (1,7 i 2013). Størrelsen på netto driftsresultat sett i forhold til driftsinntektene ble over departementets anbefalte 3 %. Kommunen fikk merinntekter drift på kr 1,8 mill og kr 0,9 mill merinntekter finans.

Etter pliktige og vedtatte avsetninger gjøres regnskapet opp med ett regnskapsmessig overskudd på kr 1 554 046 som i foreslås avsatt på pensjonsfond. (Overskuddet i 2013 var 1,6 mill kr). På Kommunal Rapports Kommunebarometer rangeres Rømskog som nr 3 i landet når det gjelder økonomisk styring. Sammenstillingen bygger på KOSTRA-tallene for 2014.

Netto driftsresultat i % av brutto driftsinntekter

Indikatoren viser netto driftsresultat i prosent av driftsinntektene. Netto driftsresultat beregnes ut fra brutto driftsresultat, men tar i tillegg hensyn til resultat eksterne finansieringstransaksjoner, dvs. netto renter, netto avdrag samt kommunale utlån, utbytter og eieruttak, og er i tillegg korrigert for avskrivninger slik at disse ikke gis resultateffekt. Netto driftsresultat kan enten brukes til finansiering av investeringer eller avsettes til senere bruk.

| Netto driftsresultat i prosent av brutto driftsinntekter (2001-2014) | | | | | | | | | | | | | | |
|--|------|------|------|------|------|------|------|------|------|------|------|------|------|------|
| | 2001 | 2002 | 2003 | 2004 | 2005 | 2006 | 2007 | 2008 | 2009 | 2010 | 2011 | 2012 | 2013 | 2014 |
| 0101 Halden | 0,3 | -2,7 | -1,7 | 2,9 | 4,2 | 3,6 | 0,5 | 0,8 | -0,6 | -0,8 | -8,1 | -3,7 | -3,0 | 0,1 |
| 0104 Moss | -1,0 | -2,1 | -1,5 | -0,6 | 4,6 | 3,5 | 3,1 | -3,7 | -1,5 | 1,8 | 1,6 | -0,5 | -1,5 | 0,5 |
| 0105 Sarpsborg | 1,4 | 0,4 | -0,3 | 2,0 | 4,9 | 7,8 | 2,6 | -2,5 | 0,4 | 2,9 | 0,4 | 1,3 | 1,2 | -1,5 |
| 0106 Fredrikstad | -4,7 | -3,8 | -1,8 | -1,6 | 5,4 | 5,9 | 1,8 | -0,8 | -0,6 | -0,5 | 2,0 | 2,9 | 1,5 | 1,4 |
| 0111 Hvaler | 8,5 | -4,6 | -5,2 | 4,9 | 6,0 | 8,5 | -2,1 | -1,2 | 6,6 | 8,4 | -3,8 | 0,8 | 3,1 | 3,2 |
| 0118 Aremark | 1,8 | 2,3 | -5,6 | -5,2 | -7,8 | 13,7 | 2,4 | -4,2 | -1,8 | 0,7 | -7,9 | 2,2 | 4,6 | 1,1 |
| 0119 Marker | -0,5 | 4,2 | 3,9 | 1,3 | 7,1 | 7,3 | 4,3 | 3,3 | 0,1 | 2,6 | 0,2 | -0,6 | -1,1 | -2,7 |
| 0121 Rømskog | 13,0 | 9,8 | 6,2 | 4,1 | 14,9 | 17,0 | 7,7 | 11,1 | 4,1 | 4,7 | 5,5 | 4,0 | 1,7 | 4,0 |
| 0122 Trøgstad | 4,2 | 2,2 | 0,9 | 8,4 | 7,0 | 5,9 | 1,9 | 0,7 | 6,7 | 3,5 | 1,4 | 8,4 | 4,8 | 3,3 |
| 0123 Spydeberg | 0,2 | 0,9 | -0,1 | 4,0 | 7,1 | 5,7 | 2,5 | -2,2 | 0,4 | 1,3 | 1,2 | 3,1 | 0,7 | -1,7 |
| 0124 Askim | -2,6 | -6,2 | 1,1 | 2,2 | 6,4 | 9,1 | 3,3 | 4,1 | 2,3 | 2,4 | 3,5 | 10,6 | 3,8 | 0,7 |
| 0125 Eidsberg | 3,8 | 5,2 | -1,8 | 0,6 | 2,6 | 7,2 | 2,9 | -2,0 | -0,5 | -0,1 | 1,3 | 3,2 | 1,9 | 1,2 |
| 0127 Skiptvet | 5,5 | 4,8 | 2,1 | 1,6 | 7,1 | 13,1 | 9,9 | 6,6 | 5,9 | 1,7 | 1,4 | 3,9 | 0,5 | 1,7 |
| 0128 Rakkestad | 1,0 | 1,7 | 1,2 | 2,4 | 4,5 | 3,0 | 0,6 | -1,9 | 2,2 | 1,8 | 1,6 | 1,0 | 0,5 | 0,8 |
| 0135 Råde | 0,2 | -4,9 | -4,2 | 1,2 | 1,2 | 3,4 | -4,1 | -4,8 | 1,0 | 0,8 | 2,0 | 3,1 | 4,3 | 0,6 |
| 0136 Rygge | 0,5 | -1,2 | -2,0 | -3,0 | -2,3 | -2,2 | 1,2 | 0,8 | 2,2 | 0,7 | -1,3 | 0,1 | 0,0 | -0,6 |
| 0137 Våler (Østf.) | 2,3 | 4,9 | 2,2 | 0,2 | 3,7 | 5,1 | 2,2 | 1,5 | 1,9 | -1,8 | -0,8 | 0,6 | 1,1 | 4,7 |
| 0138 Hobøl | 0,3 | -1,1 | -3,5 | -0,6 | -2,3 | -0,9 | 4,6 | 2,5 | -0,8 | -0,3 | 0,0 | 0,6 | -2,2 | -3,8 |
| EAK Landet | 2,0 | 0,5 | 0,5 | 1,9 | 3,5 | 5,6 | 2,3 | 0,0 | 2,7 | 2,1 | 2,0 | 2,7 | 2,3 | 1,1 |
| EAKUO Landet uten Oslo | 1,9 | 0,1 | 0,7 | 2,0 | 3,5 | 5,2 | 1,9 | -0,6 | 2,7 | 2,2 | 1,8 | 2,6 | 2,4 | 1,1 |
| EKA01 Østfold | -0,6 | -1,5 | -1,1 | 0,6 | 4,5 | 5,6 | 2,1 | -0,8 | 0,4 | 1,1 | 0,2 | 1,7 | 0,7 | 0,4 |

Driftsinntekter

Samlede inntekter var kr 63 884 545. Det er en økning på kr 1,8 mill fra 2013, og kr1,8 mill høyere enn budsjettet. Kommunens inntekter er i hovedsak skatt og rammetilskudd.

Frie inntekter var kr 51,5 mill, en økning på kr 1,1 mill fra 2013, men 0,6 mill lavere enn budsjettet. Skatteinngangen var 3,3 mill lavere enn budsjettet, og 1 mill lavere enn i 2013. Svikt i skatteinngangen i Norge totalt bidro til at frie inntekter ble lavere enn fortutsatt i Statsbudsjettet.

Inntektsutjevningen som skal utjevne endringer i skatteinngangen ved at staten omfordeler skatteinntekter fra kommuner med høy skatteinngang til kommuner med lav skatteinngang. Dersom skatteinntektene svikter i forhold til hva som er utviklingen for landet som helhet, blir en stor del av svikten i skatteinngangen dekket opp gjennom inntektsutjevningen, og motsatt blir en økning i skatteinntektene i forhold til

landsgjennomsnittet i stor grad samordnet vekk. Fordi skatteinntekten i Norge totalt sett ble lavere enn forutsatt, ble inntektsutjevningen lavere enn forutsatt i budsjettet.

Kommunens økonomi er sårbar fordi den i så stor grad er avhengig av småkommunetillegget og at inntektssystemet inneholder utjevning. For Rømskogs vedkommende utgjør småkommunetilskuddet ca 5,5 mill. Utviklingen i kommunens frie inntekter vises i tabellen nedenfor.

| År | Skatt 1000 kr | % endring | Ramme 1000 kr | % endring | Sum skatt/ ramme | % endring |
|------|---------------|-----------|---------------|-----------|------------------|-----------|
| 2009 | 12 364 | -3,81 | 27 325 | 22,11 | 39 689 | 12,65 |
| 2010 | 14 451 | 17,00 | 27 676 | 1,00 | 42 127 | 6,00 |
| 2011 | 13 826 | - 4,32 | 31 894 | 15,2 | 45 720 | 8,5 |
| 2012 | 15 841 | 14,5 | 32 650 | 2,3 | 48 491 | 6,1 |
| 2013 | 14 698 | -7,2 | 34 871 | 6,8 | 49 569 | 2,2 |
| 2014 | 13 656 | -7,0 | 37 863 | 8,6 | 51 519 | 1,9 |

Brukerbetalinger og leieinntekter ble i snitt økt med 3 % i 2014, og inntektene ble omlag kr 500 000 høyere enn budsjettet.

Oversikten nedenfor viser at Rømskog skiller seg ut med høyest frie inntekter pr. innbygger i Østfold. Hovedårsaken til det høye inntektsnivået i Aremark og Rømskog er småkommunetilskuddet som gis til kommuner med under 3200 innbyggere.

| Frie inntekter (skatt på inntekt og formue pluss rammetilskudd) i kroner per innbygger | | | | | | | | | | | | | | |
|--|-------|-------|-------|-------|-------|-------|-------|-------|-------|-------|-------|-------|-------|-------|
| | 2001 | 2002 | 2003 | 2004 | 2005 | 2006 | 2007 | 2008 | 2009 | 2010 | 2011 | 2012 | 2013 | 2014 |
| 0121 Rømskog | 36324 | 40309 | 40665 | 40903 | 41597 | 49668 | 51505 | 52507 | 57689 | 62134 | 66455 | 70175 | 73763 | 76062 |
| 0118 Aremark | 30634 | 33390 | 33434 | 31935 | 32853 | 39635 | 41019 | 42299 | 47814 | 49064 | 53669 | 58368 | 61856 | 62826 |
| 0128 Rakkestad | 22962 | 24581 | 26054 | 26656 | 27279 | 30020 | 30892 | 32498 | 35585 | 37941 | 44841 | 47316 | 50106 | 51271 |
| 0122 Trøgstad | 22588 | 24136 | 25781 | 26056 | 26274 | 29148 | 29595 | 31368 | 35143 | 36493 | 42547 | 45896 | 47865 | 49934 |
| 0119 Marker | 24887 | 26890 | 27567 | 28039 | 27854 | 31049 | 33536 | 34506 | 37341 | 38827 | 42798 | 45703 | 48468 | 49830 |
| 0127 Skiptvet | 21839 | 24090 | 24918 | 25280 | 25177 | 27973 | 28072 | 30796 | 32905 | 34564 | 42266 | 46278 | 48067 | 49571 |
| 0125 Eidsberg | 21615 | 23422 | 24059 | 24738 | 24260 | 27938 | 28214 | 29673 | 32949 | 35434 | 41104 | 44571 | 47319 | 48275 |
| 0123 Spydeberg | 23383 | 23471 | 24934 | 24747 | 25326 | 27388 | 27453 | 28787 | 31748 | 32978 | 41463 | 44333 | 45686 | 47198 |
| 0105 Sarpsborg | 20620 | 21846 | 22989 | 23230 | 24036 | 26239 | 27111 | 28688 | 31431 | 33097 | 40322 | 43371 | 45407 | 46914 |
| 0101 Halden | 21122 | 23016 | 24154 | 24185 | 25255 | 27885 | 28602 | 30027 | 32492 | 33651 | 39705 | 43151 | 44877 | 46229 |
| 0111 Hvaler | 23748 | 24772 | 24697 | 25344 | 26133 | 28449 | 28722 | 30844 | 35282 | 35596 | 41094 | 43890 | 44885 | 46221 |
| 0135 Råde | 22879 | 23092 | 24947 | 23076 | 23525 | 27263 | 26698 | 28511 | 31444 | 32887 | 39893 | 43132 | 44891 | 45495 |
| 0124 Askim | 19982 | 21095 | 22608 | 22888 | 23471 | 25485 | 26166 | 27704 | 29775 | 31804 | 39314 | 42515 | 44168 | 45477 |
| 0106 Fredrikstad | 20606 | 21969 | 22927 | 23184 | 23982 | 26599 | 27414 | 28664 | 31361 | 32773 | 39409 | 42357 | 44299 | 45325 |
| 0137 Våler (Østf.) | 20785 | 24045 | 25394 | 24182 | 24738 | 27270 | 26856 | 28218 | 31226 | 32563 | 40163 | 42011 | 43413 | 45131 |
| 0136 Rygge | 19486 | 20854 | 22305 | 22897 | 22867 | 26368 | 26933 | 28289 | 30896 | 33368 | 39288 | 41983 | 43632 | 44986 |
| 0104 Moss | 19480 | 20963 | 22094 | 21581 | 23730 | 26022 | 26838 | 28241 | 29898 | 31518 | 39164 | 41744 | 43304 | 44389 |
| 0138 Hobøl | 20949 | 22877 | 23919 | 23953 | 24686 | 26631 | 28161 | 29495 | 31624 | 33265 | 40339 | 43387 | 43476 | 44007 |
| EAK Landet | 24337 | 24803 | 25749 | 25708 | 26784 | 29728 | 30257 | 31759 | 34363 | 35893 | 43445 | 46505 | 48203 | 49322 |
| EKA01 Østfold | 20926 | 22365 | 23478 | 23581 | 24394 | 27004 | 27723 | 29164 | 31792 | 33398 | 40179 | 45686 | 45047 | 46272 |

Driftsutgifter

Samlede brutto driftsutgifter var kr 64 632 000, en nedgang på kr 300 000 fra året før. Det viser at de innsparings- og effektiviseringstiltak som er vedtatt har gitt resultater. Tabellen viser utviklingen i kommunens driftsutgifter de siste årene, samt ikke disponert overskudd.

| ÅR | Driftsutgift i 1000 kr | % endring | Ikke disp. oversk. i 1000 kr |
|------|------------------------|-----------|------------------------------|
| 2009 | 54 790 | 3,4 | 2.052 |
| 2010 | 56 303 | 5,2 | 2.173 |
| 2011 | 57 160 | 1,5 | 2.268 |
| 2012 | 61 243 | 7,1 | 3 074 |
| 2013 | 64 964 | 6,0 | 1 615 |
| 2014 | 64 633 | - 0,5 | 1 554 |

Brutto driftsutgifter i kroner per innbygger

Brutto driftsutgifter er de samlede driftsutgiftene inkludert avskrivninger korrigert for dobbeltføringer som skyldes viderefordeling av utgifter/ internkjøp mv. Brutto driftsutgifter per innbygger i kommunen viser enhetskostnaden ved den totale kommunale virksomhet og kan også være en produktivetsindikator

| Brutto driftsutgifter i kroner per innbygger | | | | | | | | | | | | | |
|--|-------|-------|-------|-------|-------|-------|-------|-------|-------|-------|-------|-------|-------|
| | 2002 | 2003 | 2004 | 2005 | 2006 | 2007 | 2008 | 2009 | 2010 | 2011 | 2012 | 2013 | 2014 |
| 0121 Rømskog | 51737 | 54530 | 57762 | 59336 | 65106 | 73801 | 70902 | 79650 | 82985 | 82654 | 88802 | 96667 | 96171 |
| 0118 Aremark | 49545 | 53500 | 54060 | 55809 | 59527 | 64125 | 70568 | 77545 | 79520 | 84871 | 82682 | 88339 | 93030 |
| 0111 Hvaler | 44116 | 47136 | 45561 | 46505 | 51053 | 55491 | 58562 | 62063 | 67068 | 78489 | 79703 | 86992 | 87059 |
| 0123 Spydeberg | 34558 | 37294 | 41833 | 44415 | 47068 | 50676 | 55240 | 61543 | 61150 | 61997 | 65061 | 69545 | 74632 |
| 0128 Rakkestad | 37299 | 39597 | 40199 | 41852 | 44864 | 48598 | 53362 | 56745 | 58411 | 62093 | 68271 | 71905 | 73571 |
| 0119 Marker | 36672 | 38997 | 41393 | 42509 | 44110 | 48792 | 51391 | 57180 | 57126 | 59343 | 64542 | 69356 | 72902 |
| 0127 Skiptvet | 37085 | 40234 | 41691 | 42637 | 43091 | 46511 | 51761 | 56933 | 60282 | 63217 | 67989 | 71712 | 72631 |
| 0122 Trøgstad | 35570 | 38235 | 39862 | 40429 | 44150 | 47397 | 50745 | 55805 | 57465 | 60776 | 60753 | 67656 | 70098 |
| 0101 Halden | 34137 | 36182 | 37501 | 39232 | 42409 | 44894 | 48219 | 54290 | 58053 | 62510 | 63830 | 66408 | 67650 |
| 0125 Eidsberg | 34571 | 36881 | 39193 | 40512 | 40908 | 43749 | 47934 | 52773 | 54661 | 58711 | 59172 | 63861 | 66148 |
| 0124 Askim | 37518 | 36387 | 37951 | 39178 | 41067 | 44755 | 47277 | 50136 | 53072 | 57001 | 57377 | 61840 | 66139 |
| 0105 Sarpsborg | 34846 | 37514 | 38634 | 39785 | 41941 | 45321 | 49776 | 53094 | 53677 | 57282 | 60474 | 63069 | 66065 |
| 0106 Fredrikstad | 35688 | 37573 | 39728 | 41058 | 43149 | 46547 | 50154 | 54570 | 55050 | 57618 | 60659 | 64042 | 66058 |
| 0104 Moss | 38907 | 40506 | 41365 | 43059 | 45353 | 47971 | 52915 | 54980 | 57266 | 60631 | 65186 | 67509 | 65374 |
| 0138 Hobøl | 34205 | 36816 | 39799 | 41629 | 44246 | 45128 | 48762 | 52678 | 54856 | 58018 | 60379 | 62348 | 64072 |
| 0137 Våler (Østf.) | 36231 | 37508 | 38743 | 40032 | 42060 | 43766 | 45954 | 52418 | 56080 | 56534 | 59213 | 62262 | 63507 |
| 0135 Råde | 32776 | 33287 | 34148 | 36038 | 38937 | 42062 | 46525 | 50207 | 52496 | 55521 | 57979 | 60336 | 62091 |
| 0136 Rygge | 33101 | 34887 | 36396 | 36598 | 40555 | 44098 | 47539 | 51153 | 53785 | 56591 | 58223 | 60179 | 61542 |
| EAK Landet | 39138 | 41107 | 42946 | 44510 | 47071 | 50252 | 54482 | 58394 | 60439 | 63236 | 66737 | 69791 | 72231 |
| Landet uten Oslo | 38355 | 40158 | 41883 | 43607 | 46250 | 49430 | 53636 | 57540 | 59619 | 62524 | 65942 | 69039 | 71511 |
| EKA01 Østfold | 35827 | 37762 | 39322 | 40664 | 43048 | 46247 | 50132 | 54206 | 55836 | 59176 | 61908 | 65117 | 66895 |

Utgiftsvariasjoner kommunene i mellom er blant annet relatert til forskjeller i tjenestebehovet, dvs. hvor mange innbyggere det er innenfor de forskjellige aldersgruppene og kommunenes størrelse, smådriftsulemper og stordriftsfordeler. Ressursbruken sier også noe om hvor effektiv tjenesteproduksjonen er. De minste kommunene i Østfold, Rømskog og Aremark bruker mest.

| | Regnskap 2014 | Budsjett 2014 | Avvik % | Regnskap 2013 |
|-------------------------|---------------|---------------|---------|---------------|
| Sentraladministrasjonen | 6 428 354 | 7 345 000 | 12,4 | 8 248 000 |
| Oppvekst | 13 093 336 | 13 648 000 | 4,1 | 13 440 000 |
| Helse- og omsorg | 18 449 996 | 17 994 000 | -2,5,3 | 19 963 000 |
| NAV | 1 805 000 | 1 636 000 | -10 | 1 358 000 |
| Barnevern | 421 270 | 377 000 | -12 | 289 000 |
| Utvikling | 6 701 856 | 6 572 000 | -1,9 | 5 595 000 |
| Kirke og kultur | 3 025 401 | 3 150 000 | 4,0 | 3 359 000 |
| Sum | 49 924 943 | 50 727 000 | 1,6 | 50 606 000 |

Driftsregnskapet for tjenesteområdene viser et samlet forbruk som var 1,3 % lavere enn i 2013, og 1,6 % lavere enn budsjettert. For sentraladministrasjonen skyldes underforbruket årets premieavvik. Oppvekst fikk et positivt avvik pga merinntekter. Helse og omsorg hadde et overforbruk på lønn. NAV og barnevern fikk økt antall brukere, og relativt stort merforbruk.

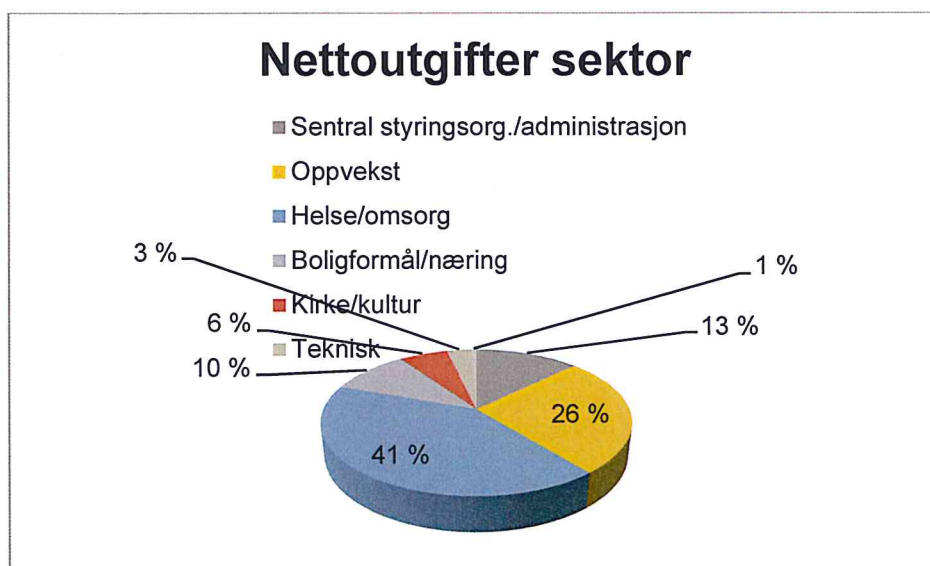

ssb.no

Diagrammet viser nettoutgiftene fordelt på de ulike sektorene i Rømskog kommune. 13 % av budsjettet brukes til administrasjon og styring. Dette er 1 % mindre enn i 2013. Foruten utgifter til sentraladministrasjonen, er det kommunens utgifter til politisk nivå, felles IT-løsninger, premieavvik pensjon, forsikringer, revisjon og lignende som ligger her.

Nettoutgiftene til barnehage var 11 % av driftsbudsjettet, og 12,8 % for Østfoldkommunene. Nettodriftsutgiftene til skole var 18 %. Andelen brukt til helse og omsorg inkl NAV og barnevern var 41 % mot 48 % i 2013, noe som er en økning på 10 % fra i fjor, snittet i Østfold var 39,5 %. Netto driftsutgiftene til kirke og kultur var 6 % i 2014, mot 5 % av kommunens driftsmidler i 2013.

| Kommunens karakterbok | 6 = Best. 1 = Dårligst. Over 3,5: Nærmere de beste enn de svakeste | | | | | Kommunens nøkkeltall | De beste i landet |
|--|---|------------|------------|------------|------------|-------------------------|----------------------|
| | KB 2011 | KB 2012 | KB 2013 | KB 2014 | KB 2015 | KB 2015 | KB 2015 |
| ENHETSKOSTNADER | | | | | | | |
| GRUNNSKOLE: Korrigerte netto utgifter til grunnskolesektoren (inkl SFO), 1.000 kr per innbygger (30 %) | 5,7 | 5,7 | 4,4 | 4,1 | 3,6 | 13,5 | 11,3 |
| PLEIE OG OMSORG: Korrigerte netto utgifter til pleie og omsorg, 1.000 kr per innbygger (35 %) | 4,5 | 5,2 | 4,3 | 3,9 | 3,9 | 16,5 | 13,0 |
| BARNEHAGE: Korrigerte netto utgifter per barn i barnehage, 1.000 kr per innbygger (15 %) | 4,8 | 3,9 | 3,7 | 3,3 | 5,4 | 7,4 | 7,0 |
| BARNEVERN: Korrigerte netto utgifter per barn med tiltak i barnevernet, 1.000 kr per innbygger (5 %) | 5,4 | 5,2 | 5,5 | 6,0 | 5,7 | 1,1 | 1,0 |
| SOSIALTJENESTE: Korrigerte netto utgifter per innbygger, 1.000 kr per innbygger (5 %) | 4,8 | 5,6 | 4,3 | 5,2 | 2,7 | 3,0 | 1,0 |
| KOMMUNEHELSE: Korrigerte netto utgifter per innbygger, 1.000 kr per innbygger (5 %) | 5,3 | 6,0 | 3,7 | 3,2 | 3,7 | 2,6 | 1,7 |
| ADMINISTRASJON: Korrigerte netto utgifter per innbygger, 1.000 kr per innbygger (5 %) | 3,6 | 4,6 | 5,5 | 5,7 | 5,5 | 3,1 | 2,8 |

Årstallene henviser til det året Kommunebarometeret er publisert.

Kostnadene økte i 5 av 7 sektorer i Rømskog i fjor, ifølge Kostra-tallene. Det er etter at det er tatt hensyn til prisstigningen i kommunal sektor. Kostnadene i kommunen varierer mellom middels og rimelig. Bare i sosialtjenesten er de korrigerte kostnadene høyere enn i normalkommunen.

Innen grunnskolen ligger kommunen om lag 2200 kroner høyere i drift per innbygger, enn de billigst drevne. Kostnaden er 19 prosent over gruppa av billige kommuner. Skolene blir dyrere over tid. Hva gjelder pleie og omsorg ligger Rømskog rundt 3500 kroner høyere i drift per innbygger, sammenlignet med dem som er rimeligst i drift. Kostnaden ligger 26 prosent høyere enn de som kan kalle seg billigst.

Tallene for barnehage viser at kommunen er omtrent 400 kroner dyrere enn de billigste. Kostnadene falt betydelig i fjor. For barnevernet viser Kostra at kommunen er om lag 100 kroner dyrere enn de som driver billigst. Her har kostnaden vært lav i mange år.

C1. Konsern - Barnehager - nivå 2 (K)
etter region og tid.
Korrigerte brutto driftsutgifter f201 per korrigert oppholdstid i kommunale ba.

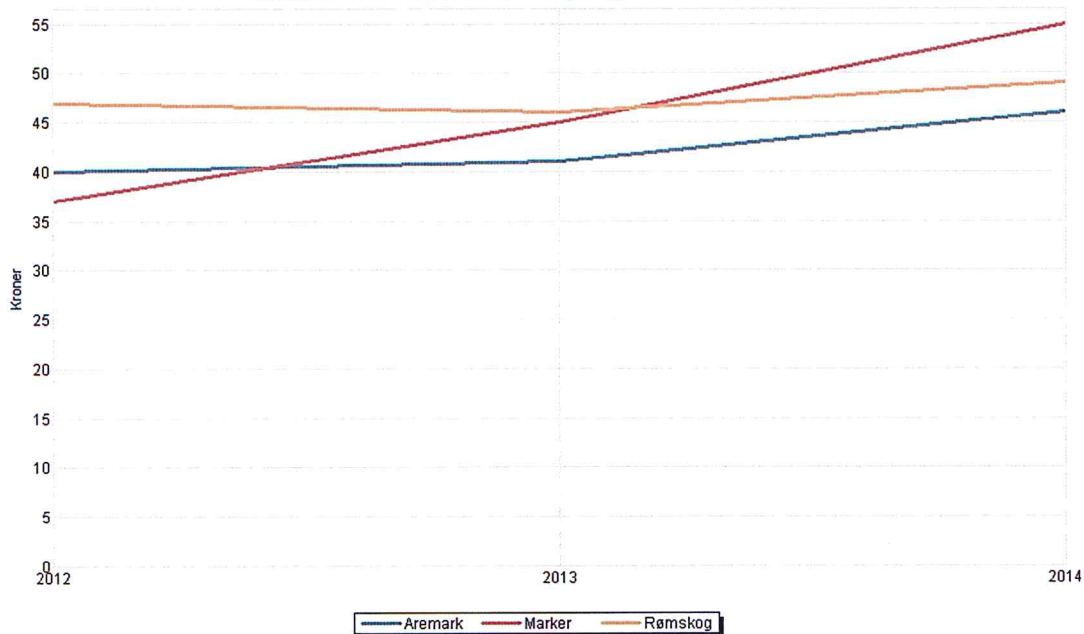

Kilde: Statistisk sentralbyrå

D1. Konsern - Grunnskoleopplæring - nivå 2 (K)
etter region og tid.
Netto driftsutgifter til grunnskole (202), per innbygger 6-15 år, konsern.

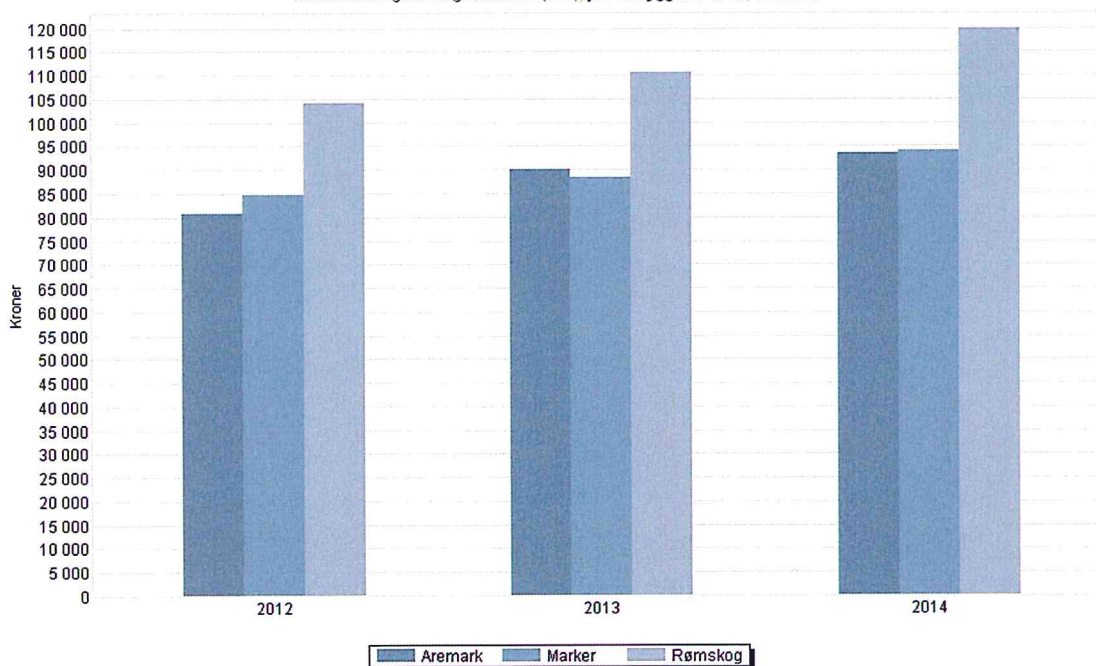

Kilde: Statistisk sentralbyrå

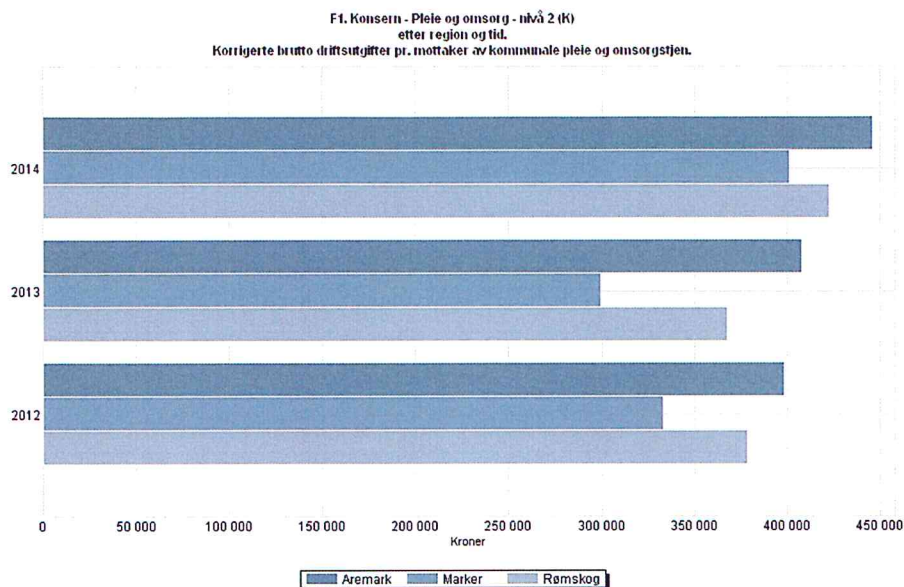

Finans

Rømskog kommune har alle sine midler (100 %) i Marker Sparebank. Kommunens samlede innskudd i Marker Sparebank overstiger ikke 2 % av bankens forvaltningskapital jfr finansreglementet pkt 6.1.

| Innskuddsplasseringer | 31.12.2014 | 31.12.2013 |
|---------------------------|-------------------------|-------------------------|
| Innestående bank | 2 850 410 | 2 437 966 |
| Herav skattetrekk midler | 1 158 915 | 1 176 654 |
| Herav Startlånmidler | 57 515 | |
| Rentesats | 1,0 (Skattetrekk 0,25) | 0,5 |
| Andre plasseringer | 27 994 918 | 31 704 428 |
| Herav særinnskudd bank | 27 879 979 | 31 603 604 |
| Herav Næringsfond | 114 939 | 100 824 |
| Rentesats | 2,55 (Næringsfond 1,00) | 3,20 (Næringsfond 2,20) |
| Totalsum innskudd | 30 845 328 | 34 142 394 |

Vi har en løpende vurdering av sammensetning på brukskonti og på konti med høyere rente. Pr 30.12.14 var snittrenten på bankinnskudd (for kommuneforvaltningen) 2,36%, pr 31.12.2013 var den på 2,40% i flg SSB.

NIBOR 3 mnd var på 1,51 % på samme tidspunkt i forhold til 1,73 % 31.12.13. Avtaler som benyttes i mange tilfeller er "NIBOR 3 mnd + 0,5 % margin" som et eksempel.

Kommunen har driftslikviditet til å dekke løpende forpliktelser de neste tre måneder. Det er ikke avtalt tidsbinding for bankinnskuddene jfr finansreglementet pkt 6.1

Låneporteføljen

Finansreglementet gir rammer for hvordan låneporteføljen skal forvaltes. Det skal vurderes sammensetning av lån med fastrente og løpende rente. Rømskog kommune har i dag en andel av fastrente på 26 %, andelen er i løpet av året redusert fra 27 %. Vi har et mål om at andelen fastrentelån skal være ca 25 %.

Som i 2013 har rentenivået i pengemarkedet i 2014 endret seg lite. Det var i 2014 en utvikling som var i tråd med varsler fra økonomer og Norges Bank.

Etter at administrasjonen i 2012 endret litt på sammensetningen av låneporteføljen vil det ikke være behov for nye endringer den nærmeste tiden. Skulle det oppstå vesentlige endringer på finansmarkedet eller i Rømskog kommune sin portefølje vil administrasjonen vurdere evt endringer.

I Finansreglementet ligger det også en begrensning om at enkeltlån ikke kan utgjøre mer enn 25 % av den samlede låneporteføljen. Av vår portefølje på ca 22,5 millioner kan et enkeltlån utgjøre 5,625 millioner. Alle lånene i porteføljen er godt innenfor dette kravet. Det største enkeltlånet i dag er på ca 4,3 millioner.

Oversikten over låneporteføljen inneholder også Startlån fra Husbanken. Dette er lån som i utgangspunktet skal betjenes uten noe bidrag fra kommunen, altså utelukkende av låntagerne. Vi har avtale med Lindorff som administrerer disse lånene. Restgjelden på disse lånene er ca kr 4 146 570.

| Sammendrag låneportefølje | Lån | Restgjeld | Sammen- setning (%) | Snitt- tid (år) | Snittrente- binding (år) | Snittrente |
|------------------------------|---------------|------------|---------------------------|-----------------------|--------------------------------|------------|
| Fast rente | 7 800 000 | 5 929 527 | 26 | 27,62 | 0,88 | 4,11% |
| Flytende rente | 24 969 820 | 16 567 815 | 74 | 25,15 | 0,17 | 2,27% |
| TOTALT | 32 769 820 | 22 497 342 | 100 | 25,74 | 0,36 | 2,75% |

Tabellen viser at Rømskog kommune har en snittrente på 4,11 % på fastrente og 2,27% på flytende rente, begge sett sammen gir et snitt på 2,75%. SSB sine statistikker viser at utlåns-renten i kommunal sektor har et snitt på 2,14 %. Når vi ser på dette ser våre avtaler fortsatt ganske bra ut. Snittrenten på våre lån er redusert med 0,17 % mens snittrenten for alle finansinstitusjoner har redusert med 0,08%.

Utestående fordringer

Rømskog kommune har også lånt ut midler til Rømskog Næringssselskap AS, dette selskapet er 100 % eid av Rømskog kommune.

Beløpet som er lånt ut til selskapet er pr 31.12.2014:

Kr 1.000.000,00

Risikovurdering

Sammensetning av låneporteføljen:

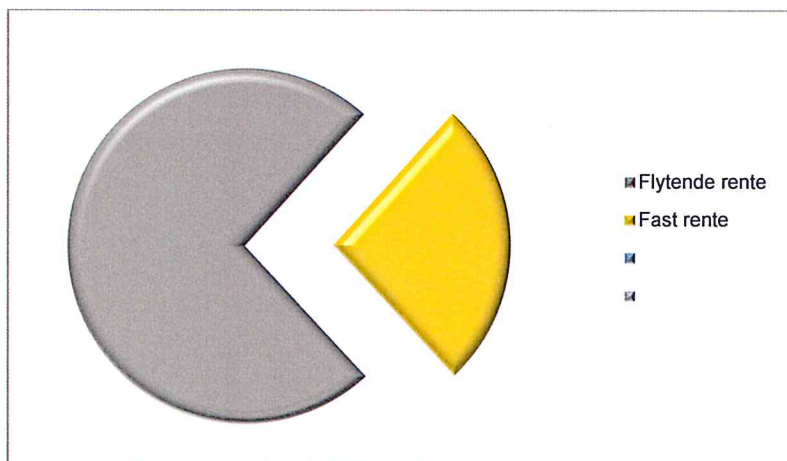

Økt renteutgift ved 1 % generell endring av utlånsrenten vil på de lånene med flytende rente utgjøre ca 166 000 i årlig merutgift på den gjelden vi har pr 31.12.2014.

Fordeling rentebinding

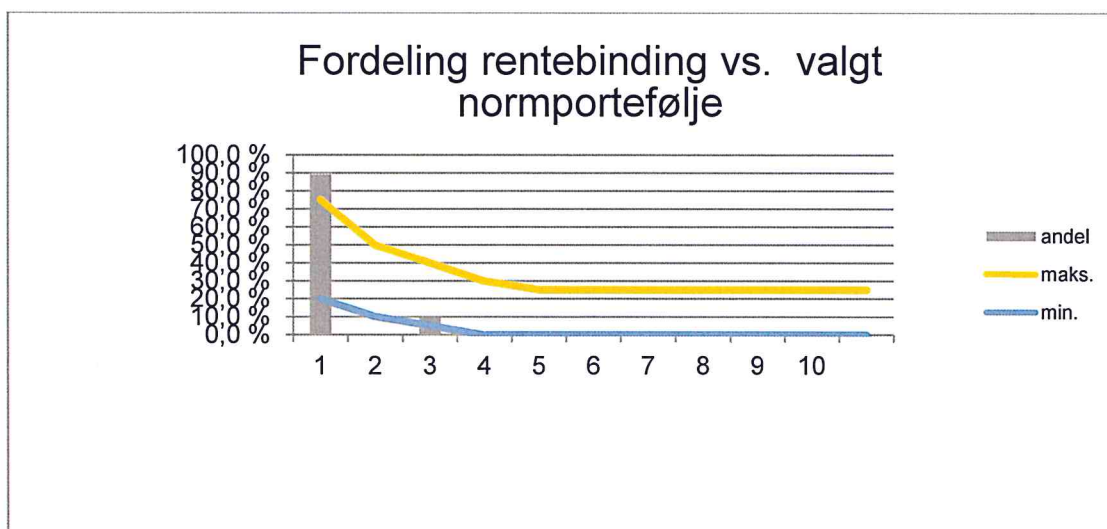

Maks.- og min.-grafene tilsvarer maks.- og min.-tallene under "Normportefølje."

Søylene viser hvordan den faktiske fordelingen i intervallene er.

Søylene for faktisk andel skal ideelt sett ligge mellom maks.- og min.- grafene, slik at man lett kan se om porteføljen holder seg innenfor de vedtatte grensene i finansreglementet.

Vi kan nå se av grafen at vi har kort bindingstid på de fastrentelånene vi har. Februar 2015 forfaller et av fastrentelånene, og vi må avtale ny rentebinding. Dette vil skje før forfall i februar 2015. På neste Finansrapport vil vi da se at søylen vil normalisere seg igjen.

Motpartsrapport

| Motpartsrapport (sammendrag) | Saldo | Andel |
|------------------------------|-------------------|---------------|
| Kommunalbanken | 12 718 600 | 56,53 % |
| Marker Sparebank | 1 297 753 | 5,77 % |
| KLP | 3 099 487 | 13,78 % |
| Husbanken | 5 381 502 | 23,92 % |
| Sum | 22 497 342 | 100,00 |

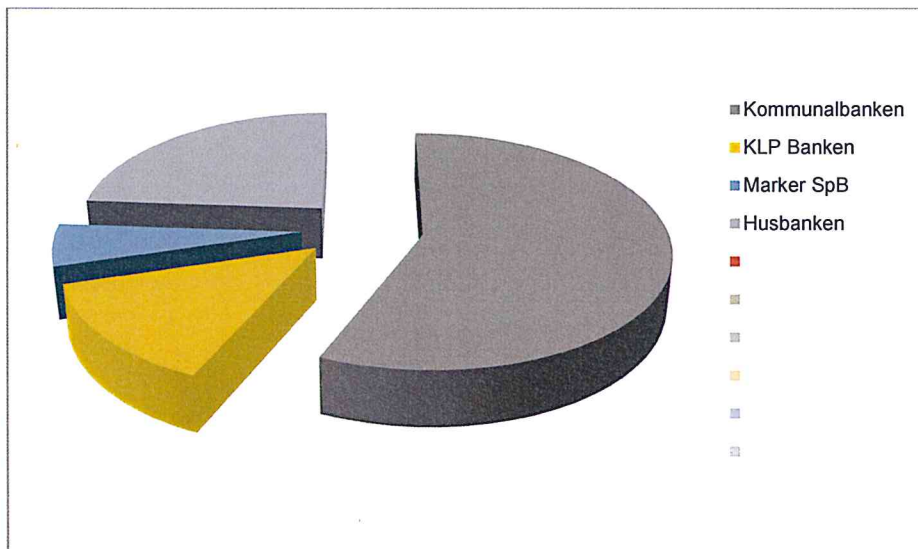

Det er ikke tatt opp nye lån i 2014, kun Startlån til videre utlån..

Forestående finansieringsbehov

Det eneste låneopptak som er vedtatt for 2015 er Startlån fra Husbanken med kr. 500.000,-

I tråd med finansreglementet ble det rapportert på finansforvaltningen hvert kvartal.

Netto finanstransaksjoner var kr 943 957, en nedgang fra 2013, en økning ifht budsjett.

Det ble betalt avdrag med kr 1 130 000. Beløpet er godt innenfor grensen for minste tillatte avdrag i følge kommunelovens § 50 nr 7 som var kr 888 806.

Det ble betalt kr 656 000 i renteutgifter, en nedgang fra 2013 og over 300 000 lavere enn budsjettet. Snittrenten på innskuddene var % ved årets slutt, samlet snittrente på lån var %. Renter og avdrag utgjør 2,7 % av årets driftsinntekter, fylkesmannens anbefaler 7 % som øvre grense.

I 2014 mottok Rømskog kommune kr 1 714 286 i utbytte fra Østfold Energi.

Det ble i 2014 brukt kr 2,7 mill av fondsmidler, hovedsakelig til investeringer, og avsatt 3,0 mill til fond.

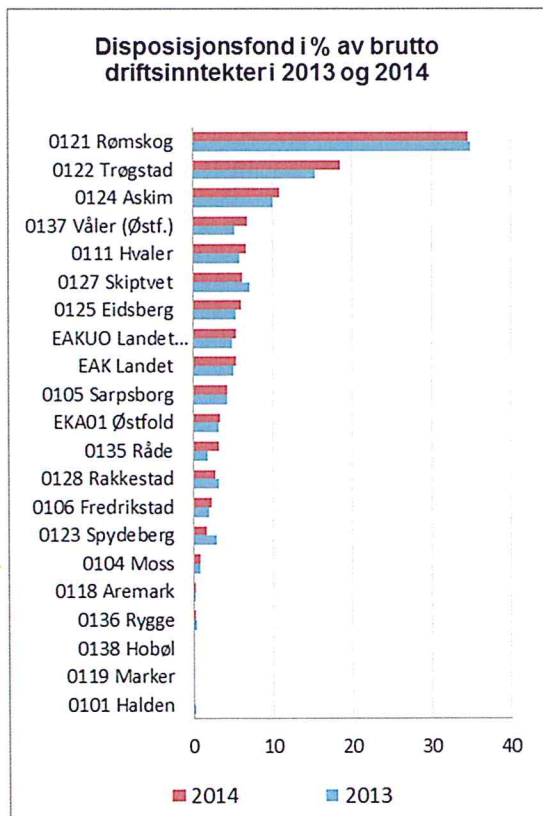

| Netto finans og avdrag i prosent av brutto driftsinntekter (2001-2014) | | | | | | | | | | | | | | |
|--|------|------|------|------|-------|-------|-------|------|------|------|------|------|------|------|
| | 2001 | 2002 | 2003 | 2004 | 2005 | 2006 | 2007 | 2008 | 2009 | 2010 | 2011 | 2012 | 2013 | 2014 |
| 0105 Sarpsborg | 3,9 | 1,8 | 1,7 | 3,5 | 1,3 | 1,3 | 2,0 | 4,3 | 3,4 | 3,6 | 4,4 | 5,0 | 5,8 | 5,9 |
| 0111 Hvaler | 4,8 | 6,6 | 6,7 | 4,9 | 4,5 | 4,8 | 5,3 | 8,3 | 6,1 | 5,7 | 6,1 | 5,4 | 5,0 | 5,1 |
| 0101 Halden | 5,9 | 5,6 | 5,2 | 3,8 | 2,7 | 3,6 | 3,3 | 4,0 | 4,5 | 4,0 | 5,0 | 5,0 | 5,3 | 5,0 |
| 0128 Rakkestad | 3,0 | 2,8 | 3,9 | 4,7 | 5,3 | 6,1 | 6,0 | 6,1 | 5,5 | 5,4 | 4,9 | 4,7 | 4,8 | 4,6 |
| 0136 Rygge | 2,1 | 1,5 | 1,5 | 4,2 | 4,9 | 5,0 | 5,3 | 5,6 | 5,0 | 4,9 | 4,9 | 4,5 | 4,3 | 4,6 |
| 0124 Askim | 3,5 | 5,6 | 6,2 | 5,9 | 2,9 | 1,5 | 2,3 | 3,3 | 3,8 | 3,5 | 3,4 | 3,7 | 5,7 | 4,5 |
| 0125 Eidsberg | 2,2 | 2,0 | 6,6 | 4,7 | 1,8 | 2,4 | 3,8 | 5,1 | 4,6 | 4,0 | 3,8 | 4,8 | 3,9 | 4,4 |
| 0106 Fredrikstad | 8,7 | 7,3 | 4,8 | 4,5 | 3,6 | 4,6 | 5,4 | 7,2 | 5,7 | 6,3 | 6,2 | 5,1 | 5,2 | 4,1 |
| 0123 Spydeberg | 4,6 | 5,5 | 3,0 | 3,6 | 1,3 | 2,2 | 2,8 | 4,5 | 4,2 | 5,0 | 5,3 | 5,0 | 4,8 | 4,1 |
| 0138 Hobøl | 4,6 | 3,5 | 3,7 | 2,8 | 2,4 | 2,3 | 3,0 | 3,8 | 3,9 | 3,8 | 3,8 | 3,8 | 3,2 | 3,4 |
| 0119 Marker | -0,6 | 0,3 | 2,9 | 4,8 | -0,2 | 0,3 | 1,8 | 3,6 | 2,8 | 2,8 | 3,2 | 3,5 | 3,1 | 3,3 |
| 0135 Råde | 1,3 | 1,7 | 3,3 | 4,2 | 4,1 | 4,9 | 5,6 | 7,3 | 3,0 | 3,3 | 3,8 | 3,5 | 3,2 | 3,2 |
| 0137 Våler (Østf.) | 3,7 | 3,4 | 2,6 | 4,2 | 1,9 | 1,3 | 2,8 | 4,9 | 2,6 | 2,5 | 3,2 | 2,9 | 2,0 | 2,3 |
| 0122 Trøgstad | 0,3 | 0,2 | 0,4 | -0,4 | 0,1 | 1,0 | 2,9 | 3,3 | -1,9 | 1,1 | 2,4 | 1,0 | 1,3 | 0,9 |
| 0127 Skiptvet | -1,5 | -1,8 | -1,2 | 0,3 | -2,5 | -2,4 | -1,5 | -0,7 | 0,6 | 0,1 | 0,2 | 0,2 | 0,2 | 0,8 |
| 0104 Moss | -1,9 | -1,5 | -1,5 | -0,4 | -1,9 | -1,5 | -1,1 | -0,1 | 0,3 | 0,1 | 0,3 | 0,5 | 0,4 | 0,3 |
| 0118 Aremark | -1,1 | -3,5 | -2,6 | -1,9 | -9,3 | -12,5 | -4,2 | -2,3 | -1,3 | -1,4 | -0,3 | 0,3 | 0,4 | 0,3 |
| 0121 Rømskog | -8,3 | -4,3 | -6,8 | -5,2 | -15,0 | -12,5 | -10,6 | -6,9 | -3,4 | -4,1 | -2,5 | -2,0 | -2,0 | -1,5 |
| EAK Landet | 2,9 | 2,8 | 2,1 | 2,4 | 2,0 | 1,9 | 2,8 | 3,8 | 1,8 | 2,5 | 3,2 | 2,8 | 2,8 | 2,9 |
| EKA01 Østfold | 4,3 | 3,6 | 3,1 | 3,5 | 2,0 | 2,5 | 3,1 | 4,6 | 3,9 | 4,0 | 4,3 | 4,1 | 4,3 | 4,0 |

Høye netto finans- og avdragsutgifter indikerer isolert sett en høy lånegjeld. Jo høyere netto finansutgifter kommunen har, jo mer er bundet av de midlene kommunen har til disposisjon for prioriterte tiltak. Kommuner med negative netto rente- og avdragsutgifter har høyere finansinntekter enn finansutgifter. I 2014 var det bare Rømskog av Østfold-kommunene som har netto finansinntekter.

Arbeidskapital og likviditet

Forholdet mellom omløpsmidler og kortsiktig gjeld viser likviditetsgraden og forteller noe om kommunens evne til å dekke sine kortsiktige forpliktelser. Det benyttes to nøkkeltall: Likviditetsgrad 1 tar utgangspunkt i alle omløpsmidlene, og her bør nøkkeltallet være større enn 2 fordi noen av omløpsmidlene kan være mindre likvide. Minst halvparten av omløpsmidlene skal være finansiert med langsiktig kapital. Likviditetsgrad 2 tar utgangspunkt i de mest likvide omløpsmidlene og her bør nøkkeltallet være større enn 1. De mest likvide omløpsmidlene er kasse, bank og markedsbaserte plasseringer. Omløpsmidler skal kunne realiseres fort. Tallene under viser at likviditeten de siste årene har vært over god, både etter likviditetsgrad 1 og 2. Det er for Rømskogs del liten forskjell på likviditetsgrad 1 og 2.

| Likviditetsgrad 1 | Omløpsmidler | Kortsiktig gjeld | Likviditetsgrad |
|-------------------|--------------|------------------|-----------------|
| 2009 | 32 349 569 | 7 284 113 | 4,44 |
| 2010 | 36 110 576 | 9 143 921 | 3,95 |
| 2011 | 37 511 045 | 9 801 410 | 3,83 |
| 2012 | 38 685 401 | 9 406 472 | 4,1 |
| 2013 | 38 517 594 | 12 606 668 | 3,0 |
| 2014 | 35 902 844 | 10 239 997 | 2,8 |
| Likviditetsgrad 2 | | | |
| 2009 | 30 156 908 | 7 391 203 | 4,08 |
| 2010 | 33 386 807 | 9 143 921 | 3,65 |
| 2011 | 34 107 826 | 9 801 410 | 3,48 |
| 2012 | 34 883 200 | 9 406 472 | 3,7 |
| 2013 | 34 149 821 | 12 606 668 | 2,7 |
| 2014 | 30 853 794 | 10 239 997 | 3,3 |

Gjeld

| Netto lånegjeld i kroner per innbygger, konsern (2003-2014) | | | | | | | | | | | | |
|---|-------|-------|-------|-------|-------|-------|-------|-------|-------|-------|-------|-------|
| | 2003 | 2004 | 2005 | 2006 | 2007 | 2008 | 2009 | 2010 | 2011 | 2012 | 2013 | 2014 |
| 0111 Hvaler | 29051 | 35448 | 36429 | 44658 | 48583 | 52548 | 54792 | 57679 | 58959 | 59750 | 61168 | 72463 |
| 0128 Rakkestad | 23969 | 28854 | 41084 | 46496 | 50296 | 49778 | 51616 | 51284 | 55942 | 61570 | 62252 | 67082 |
| 0106 Fredrikstad | 30717 | 38275 | 38670 | 39375 | 42957 | 43470 | 48281 | 49640 | 52129 | 54171 | 57902 | 63218 |
| 0124 Askim | 26495 | 26151 | 25793 | 26109 | 27121 | 30777 | 34844 | 37445 | 41033 | 51964 | 56222 | 55749 |
| 0105 Sarpsborg | 18097 | 21005 | 21454 | 24597 | 25938 | 29239 | 33043 | 37367 | 39071 | 43497 | 49197 | 55136 |
| 0104 Moss | 19113 | 23753 | 27753 | 31644 | 39055 | 37463 | 40365 | 44284 | 53329 | 57490 | 55376 | 54026 |
| 0125 Eidsberg | 28027 | 31912 | 35462 | 39256 | 39810 | 39148 | 49658 | 49813 | 53893 | 53499 | 47428 | 53674 |
| 0101 Halden | 18292 | 18698 | 21442 | 23400 | 26631 | 34066 | 43005 | 48062 | 50956 | 53289 | 53494 | 52277 |
| 0123 Spydeberg | 14569 | 19899 | 24226 | 24623 | 27716 | 36373 | 33489 | 40889 | 43910 | 46452 | 46933 | 49600 |
| 0136 Rygge | 20322 | 27866 | 28184 | 31047 | 35085 | 37671 | 39039 | 38304 | 38591 | 40532 | 43323 | 44388 |
| 0135 Råde | 18153 | 22701 | 24497 | 31786 | 30402 | 29393 | 30561 | 31702 | 35293 | 35846 | 36085 | 38064 |
| 0119 Marker | 38774 | 38248 | 35842 | 34753 | 36513 | 36784 | 37186 | 36572 | 36718 | 37057 | 33097 | 37221 |
| 0137 Våler (Østf.) | 20630 | 24425 | 23798 | 25583 | 30810 | 31343 | 32334 | 34331 | 33041 | 33280 | 33963 | 31668 |
| 0138 Hobøl | 21580 | 28176 | 28854 | 31035 | 31207 | 31893 | 30682 | 33218 | 34335 | 33016 | 30847 | 28871 |
| 0121 Rømskog | 13048 | 15156 | 21201 | 26745 | 27114 | 27575 | 32587 | 31198 | 28904 | 28586 | 27321 | 24647 |
| 0122 Trøgstad | 12738 | 21621 | 25699 | 24964 | 25668 | 24887 | 24836 | 25196 | 24354 | 23678 | 23429 | 23642 |
| 0118 Aremark | 18475 | 17627 | 12708 | 17100 | 16059 | 15028 | 15350 | 31083 | 31089 | 30227 | 31246 | 15364 |
| 0127 Skiptvet | 9345 | 8031 | 7360 | 7253 | 9030 | 9208 | 12663 | 11562 | 10521 | 9807 | 13572 | 14072 |
| EAK Landet | 21094 | 24373 | 26868 | 28887 | 30880 | 35044 | 39066 | 43067 | 45971 | 47567 | 51606 | 54025 |
| EAKUO Landet uten Oslo | 22489 | 25702 | 28464 | 30393 | 32833 | 37182 | 41221 | 45129 | 48333 | 51170 | 54837 | 57516 |
| EKA01 Østfold | 23038 | 27508 | 29073 | 31362 | 34360 | 36249 | 40387 | 43017 | 45957 | 48940 | 50983 | 53865 |

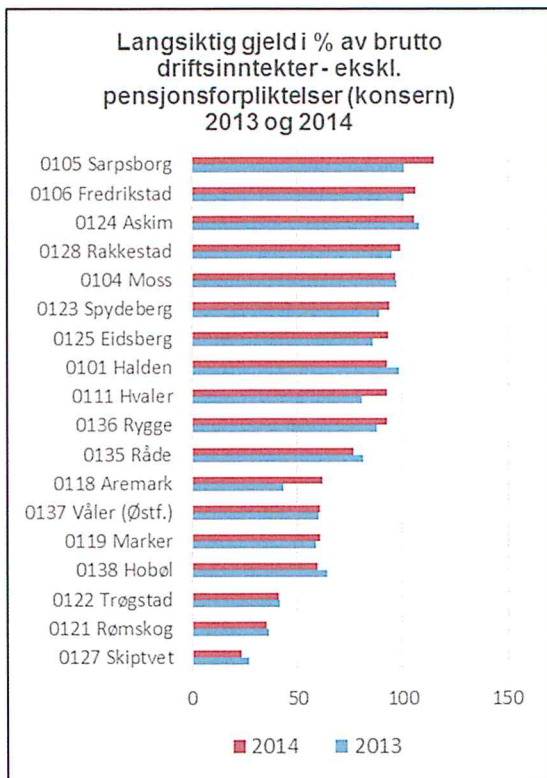

Gjeldsgrad viser forholdet mellom kapital som er finansiert av utenforstående og kommunen selv. Jo mindre gjeldsgraden er, dess mer solid er kommunen og evnen til å tåle tap stor. Gjeldsgraden inkl. pensjonsforpliktelser har økt, mens gjeldsgrad uten premieforpliktelser er stadig synkende, og ytterligere redusert i 2014. Nedenfor vises gjeldsgraden i to versjoner – en uten pensjonsforpliktelser og en der pensjonsforpliktelsene er tatt med. Få lånefinansierte investeringer er årsaken, men denne situasjonen kan sannsynligvis ikke fortsette.

| Gjeldsgrad inkl. premieforpliktelser | | | |
|---|-------------|-------------------|------------|
| År | Egenkapital | Gjeld/premieforpl | Gjeldsgrad |
| 2009 | 58 535 801 | 80 701 411 | 1,38 |
| 2010 | 60 811 525 | 82 109 437 | 1,35 |
| 2011 | 61 428 780 | 92 935 470 | 1,51 |
| 2012 | 61 519 598 | 96 715 290 | 1,57 |
| 2013 | 59 731 177 | 102 915 310 | 1,72 |
| 2014 | 62 390 141 | 104 213 516 | 1,67 |

| Gjeldsgrad ekskl. premieforpliktelser | | | |
|--|-------------|---------------------|------------|
| År | Egenkapital | Gjeld u/premieforpl | Gjeldsgrad |
| 2009 | 58 435 801 | 27 640 054 | 0,47 |
| 2010 | 60 811 525 | 26 285 236 | 0,43 |
| 2011 | 61 428 780 | 25 201 160 | 0,41 |
| 2012 | 61 519 598 | 24 081 055 | 0,39 |
| 2013 | 59 731 177 | 22 787 789 | 0,38 |
| 2014 | 62 390 141 | 22 650 931 | 0,36 |

Gjeldsgraden inkl. pensjonsforpliktelser har økt, mens gjeldsgrad uten premieforpliktelser er redusert i 2013. Gjeld pr innbygger uten pensjonsforpliktelser er redusert i 2014, det ble ikke tatt opp nye lån bortsett fra Startlån, og antallet innbyggere var stabilt.

Netto lånegjeld i kroner per innbygger

Netto lånegjeld i er definert som langsiktig gjeld (eksklusive pensjonsforpliktelser) fratrukket totale utlån og ubrukte lånemidler. I totale utlån inngår formidlingslån og ansvarlige lån (utlån av egne midler). Indikatoren omfatter dermed utlån hvis mottatte avdrag skal inntektsføres i investeringsregnskapet, i tillegg til innlån som skal avdras i driftsregnskapet.

| Gjeld pr innbygger med og uten pensjonsforpliktelser | | | | | |
|---|-------------------|---------------------|-----------------------|--------------------|----------------|
| År | Gjeld/premieforpl | Gjeld u/premieforpl | Innbyggere pr. 1.1 | Gjeld pr innbygger | |
| | | | | m/premieforpl. | u/premieforpl. |
| 2009 | 80 701 411 | 27 640 054 | 671 | 120 270 | 41 192 |
| 2010 | 82 109 437 | 26 285 236 | 678 | 121 105 | 38 769 |
| 2011 | 92 935 470 | 25 201 160 | 688 | 135 080 | 36 629 |
| 2012 | 96 715 290 | 24 081 055 | 691 | 139 964 | 34 850 |
| 2013 | 102 915 310 | 22 787 789 | 672 | 153 148 | 33 910 |
| 2014 | 104 213 516 | 22 650 931 | 670 | 155 542 | 33 807 |

Langsiktig gjeld i % av brutto driftsinntekter

Indikatoren viser langsiktig gjeld i prosent av driftsinntektene. Ordinære renter og avdrag på lån skal finansieres av driftsinntektene, og indikatoren viser langsiktig gjeldsbelastning i forhold til disse. Lån beregnet for viderefremidling til andre instanser/inbyggere, såkalte formidlingsutlån, inngår også i indikatoren

Langsiktig gjeld i % av brutto driftsinntekter - ekskl. Pensjonsforpliktelser (konsern)

| | 2003 | 2004 | 2005 | 2006 | 2007 | 2008 | 2009 | 2010 | 2011 | 2012 | 2013 | 2014 |
|------------------------|-------|-------|-------|-------|-------|-------|-------|-------|-------|-------|-------|-------|
| 0105 Sarpsborg | 63,9 | 62,1 | 66,2 | 71,4 | 72,0 | 82,1 | 97,5 | 89,7 | 93,4 | 101,5 | 101,0 | 115,3 |
| 0106 Fredrikstad | 89,3 | 98,1 | 91,1 | 86,8 | 87,9 | 90,3 | 95,2 | 100,8 | 102,4 | 104,0 | 100,9 | 106,1 |
| 0124 Askim | 85,9 | 86,2 | 88,0 | 87,4 | 110,5 | 98,5 | 100,8 | 91,1 | 108,3 | 107,8 | 107,9 | 105,9 |
| 0128 Rakkestad | 71,8 | 83,7 | 108,3 | 116,8 | 117,6 | 106,7 | 98,0 | 95,0 | 95,9 | 96,9 | 95,0 | 98,9 |
| 0104 Moss | 56,5 | 59,9 | 62,9 | 67,5 | 80,7 | 75,7 | 79,6 | 83,6 | 92,9 | 99,9 | 97,2 | 97,0 |
| 0123 Spydeberg | 54,2 | 54,1 | 61,2 | 58,1 | 76,6 | 70,7 | 83,0 | 83,3 | 83,8 | 82,1 | 88,8 | 93,8 |
| 0125 Eidsberg | 86,1 | 86,8 | 92,2 | 100,8 | 96,9 | 91,4 | 85,9 | 84,8 | 89,0 | 87,3 | 86,0 | 93,1 |
| 0101 Halden | 61,4 | 61,0 | 64,8 | 62,0 | 70,9 | 86,3 | 89,0 | 98,0 | 108,7 | 107,6 | 98,6 | 92,8 |
| 0111 Hvaler | 81,6 | 79,0 | 82,2 | 89,4 | 97,2 | 98,1 | 91,8 | 90,5 | 87,4 | 83,8 | 80,6 | 92,6 |
| 0136 Rygge | 73,8 | 91,3 | 92,1 | 98,7 | 100,7 | 96,1 | 89,1 | 89,9 | 89,9 | 88,6 | 88,0 | 92,5 |
| 0135 Råde | 62,3 | 78,4 | 92,9 | 79,6 | 77,7 | 66,7 | 63,3 | 67,2 | 72,7 | 85,7 | 81,2 | 76,5 |
| 0118 Aremark | 52,5 | 48,4 | 45,9 | 37,8 | 34,3 | 37,6 | 42,5 | 48,1 | 50,4 | 49,0 | 43,4 | 61,7 |
| 0137 Våler (Østf.) | 63,9 | 72,8 | 61,2 | 79,6 | 74,4 | 74,5 | 80,8 | 75,9 | 69,7 | 65,5 | 60,0 | 60,9 |
| 0119 Marker | 109,5 | 102,6 | 93,9 | 86,2 | 83,3 | 78,0 | 73,1 | 69,9 | 69,7 | 65,3 | 59,2 | 60,7 |
| 0138 Hobøl | 79,3 | 85,1 | 87,7 | 87,6 | 81,9 | 75,1 | 75,6 | 74,0 | 72,2 | 66,7 | 64,2 | 59,6 |
| 0122 Trøgstad | 40,7 | 64,4 | 68,3 | 62,7 | 61,4 | 58,6 | 54,5 | 54,8 | 51,6 | 46,7 | 42,0 | 41,2 |
| 0121 Rømskog | 39,9 | 40,3 | 59,8 | 50,7 | 53,2 | 48,7 | 51,9 | 48,3 | 44,6 | 40,0 | 36,5 | 35,5 |
| 0127 Skiptvet | 27,6 | 23,1 | 21,5 | 26,0 | 21,6 | 29,5 | 24,7 | 23,7 | 21,4 | 19,1 | 27,0 | 23,7 |
| EAK Landet | 79,1 | 83,0 | 86,0 | 84,1 | 85,4 | 87,0 | 88,7 | 93,8 | 94,8 | 87,7 | 91,0 | 94,2 |
| EAKUO Landet uten Oslo | 76,7 | 78,6 | 81,5 | 80,2 | 82,5 | 84,5 | 86,0 | 91,0 | 92,8 | 91,8 | 94,4 | 97,7 |
| EKA01 Østfold | 72,3 | 76,9 | 77,9 | 78,5 | 82,9 | 84,5 | 88,7 | 89,5 | 93,9 | 96,2 | 93,5 | 97,6 |

Soliditet

Begrepet soliditet kan forklare kommunens evne til å tåle tap. Gjeldsgrad og egenkapitalprosent gir informasjon om soliditeten. Egenkapitalprosenten gir informasjon om hvor stor andel av kommunens eiendeler som er finansiert med egenkapital. Dersom alle eiendeler er finansiert med egenkapital vil egenkapitalprosenten bli lik 1,0.

| Egenkapitalprosent | | | |
|---------------------------|--------------|-------------|-----------------|
| År | Kapitalkonto | Eiendeler | Egenkap.prosent |
| 2010 | 33 212 752 | 115 954 307 | 0,29 |
| 2011 | 32 876 601 | 126 364 189 | 0,26 |
| 2012 | 31 408 551 | 128 955 959 | 0,24 |
| 2013 | 32 913 132 | 136 735 561 | 0,24 |
| 2014 | 35 235 175 | 140 940 810 | 0,25 |

Investeringer

| RØMSKOG KOMMUNE | REGNSKAP 2014 | BUDSJETT REV. 2014 | BUDSJETT OPPR. 2014 | REGNSKAP 2013 |
|-------------------------------------|------------------|-----------------------|------------------------|------------------|
| Administrasjon | | | | |
| Data/fibernet | 28 510 | 125 000 | 125 000 | 379 194 |
| Skolen/barnehagen | | | | |
| Brannalarm | 0 | | | 361 000 |
| Tilbygg barnehage | 0 | 500 000 | 500 000 | 22 844 |
| Datautstyr | 141 072 | 120 000 | 0 | 0 |
| Prosjektering ungdomsskolen | | | | |
| Helse/omsorg | | | | |
| Lokalmedisinsk senter | | 625 000 | 625 000 | |
| Asfaltering | 71 276 | 1 250 000 | 1 250 000 | 0 |
| Data | 190 902 | 0 | 0 | 0 |
| Sykesignal | 183 885 | 500 000 | 500 000 | 0 |
| Rehab. Helse/sosial | | 0 | 0 | 163 940 |
| Boligformål/næring | | | | |
| Forretningsbygg | | 2 500 000 | 2 500 000 | |
| Kjøp av Sandemfeltet | | | 0 | 700 000 |
| Bergtomta | 206 250 | | | |
| Utleieleiligheter | 130 540 | 4 625 000 | 4 625 000 | 0 |
| Kultur | | | | |
| Sprinkling Kirken | 618 293 | 812 500 | 812 500 | |
| Tinghuset Kurøen | | | | 147 208 |
| Skateboardpark | | 437 500 | 437 500 | |
| Låvetak Kurøen | | 250 000 | 250 000 | |
| Balløkke | 0 | 562 000 | 562 000 | 0 |
| Teknisk | | | | |
| Inventar/utstyr | | | | |
| Nærvarmeanlegg | | 1 875 000 | 1 875 000 | |
| Hovedplan vann og avløp | 0 | 1 500 000 | 1 500 000 | |
| Samferdsel | | | | |
| Veilys Haukenesfeltet/Skurås | 301 532 | | | 1 111 599 |
| Gang- og sykkelvei | 1 954 786 | 1 500 000 | 1 500 000 | 2 177 216 |
| Veinavn | | 500 000 | 500 000 | 2 026 |
| Samlede investeringsutgifter | 3 827 046 | 17 682 000 | 17 562 000 | 5 065 027 |

Det ble foretatt investeringer for kr 3,8 mill. Gang- og sykkelveien til Vestre Tørnby ble ferdigstilt. Elektroniske timelister og meldingsutveksling ble tatt i bruk i Helse- og omsorg. Veilysprosjektet ble fullført. Tilbygg barnehage, asfaltering ved eldresenteret, sykesignal i eldresenteret, utleieleiligheter, skateboardpark og veinavn ble prosjektert.

Egenfinansiering av investeringer

| Egenfinansiering | | | |
|------------------|--------------|---------------|------------------|
| År | Kapitalkonto | Anleggsmidler | Egenkapitalandel |
| 2009 | 32 588 227 | 114 071 757 | 0,29 |
| 2010 | 33 212 752 | 115 954 307 | 0,29 |
| 2011 | 32 876 601 | 126 654 614 | 0,26 |
| 2012 | 31 408 551 | 128 955 959 | 0,24 |
| 2013 | 32 921 857 | 136 744 286 | 0,24 |
| 2014 | 35 235 175 | 140 940 810 | 0,25 |

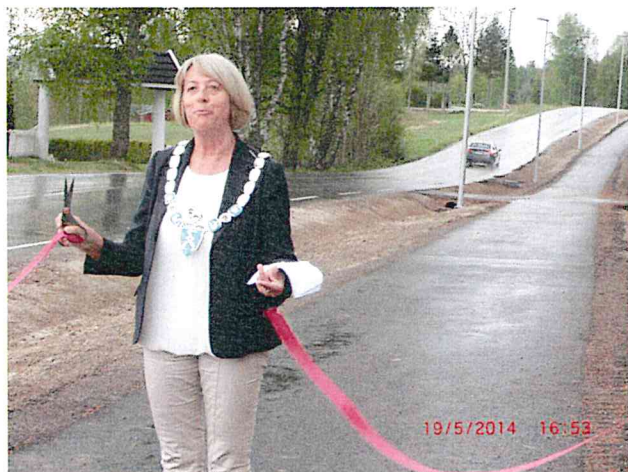

En stolt ordfører kunne åpne 403 m ny gang- og sykkelvei 19.mai 2014

Økonomisk stilling

Rømskog kommunes budsjetter har ikke evnen til å ta store uforutsette kostnader, da det ikke er lagt inn store reserver i budsjettet. Økonomien er sårbar fordi relativt små endringer i antall brukere og brukerbehov kan gjøre store utslag. Kommunen har lav gjeld og gode fondsmidler.

Det er i 2014 foretatt reduksjoner i tjenestenes aktivitet, og nedbemannet noe ved naturlig avgang. Driftsutgiftene må reduseres, og tjenestene effektivere ytterligere fra 2015 og utover for å tilpasse oss de økonomiske anslagene fra 2016. Det er ikke rom for økninger i tjenestetilbudet, vi må finne nye løsninger innenfor de rammer som er til rådighet.

POLITISK ORGANISERING

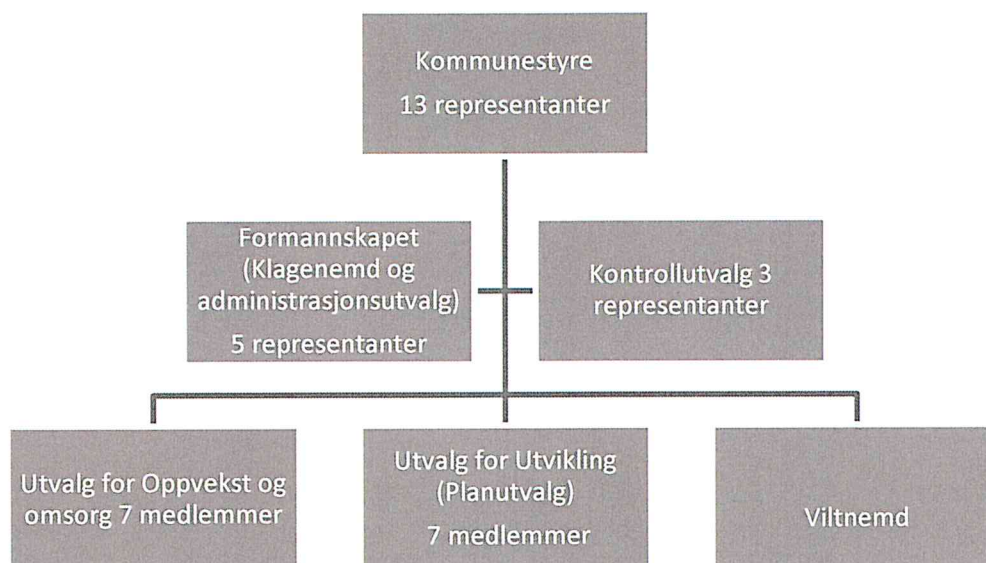

De politiske utvalgene har hatt slik aktivitet i 2014:

| Utvalg | Antall møter | Antall saker | Leder |
|---|--------------|--------------|------------------------|
| Kommunestyret | 7 (7) | 60 (53) | Kari Pettersen Krf |
| Formannskapet | 11 (10) | 67 (57) | Kari Pettersen |
| Klagenemnda | 0 (0) | 0 (0) | Kari Pettersen |
| Utvalg for oppvekst og omsorg | 7 (6) | 27 (27) | Karoline Dedorsson |
| Utvalg for utvikling | 7 (7) | 14 (23) | Aksel Robert Haugen |
| Det faste planutvalget | 7 (6) | 18 (15) | Aksel Robert Haugen |
| Administrasjonsutvalget | 1 (4) | 1 (5) | Kari Pettersen |
| Viltnemda | 3 (4) | 8 (15) | John-Sigmund Moen |
| AMU | 2 (2) | 7 (6) | Susanne Karlsson |
| Eldrerådet | 1 (3) | 4 (6) | Tordis Haugen |
| Ungdomsrådet | 1 (2) | 1 (14) | Maja Gløtta |
| Råd for mennesker med nedsatt funksjonsevne | 1 (3) | 4 (3) | Andreas Lejon |
| Kontrollutvalget | 5 (4) | 28 (27) | Lars Erik Ottosson |
| Næringsfondsstyret | 3 (3) | 3 (3) | Kari Pettersen |
| Valgstyret | 0 (1) | 0 (10) | Kari Pettersen |

Det ble i 2014 holdt 2 politiske dager, og ett heldagsmøte for formannskapet der budsjett for 2015 ble drøftet. Oversikten viser at det samlet sett er en økning i antall møter og antall saker.

Administrativ organisering

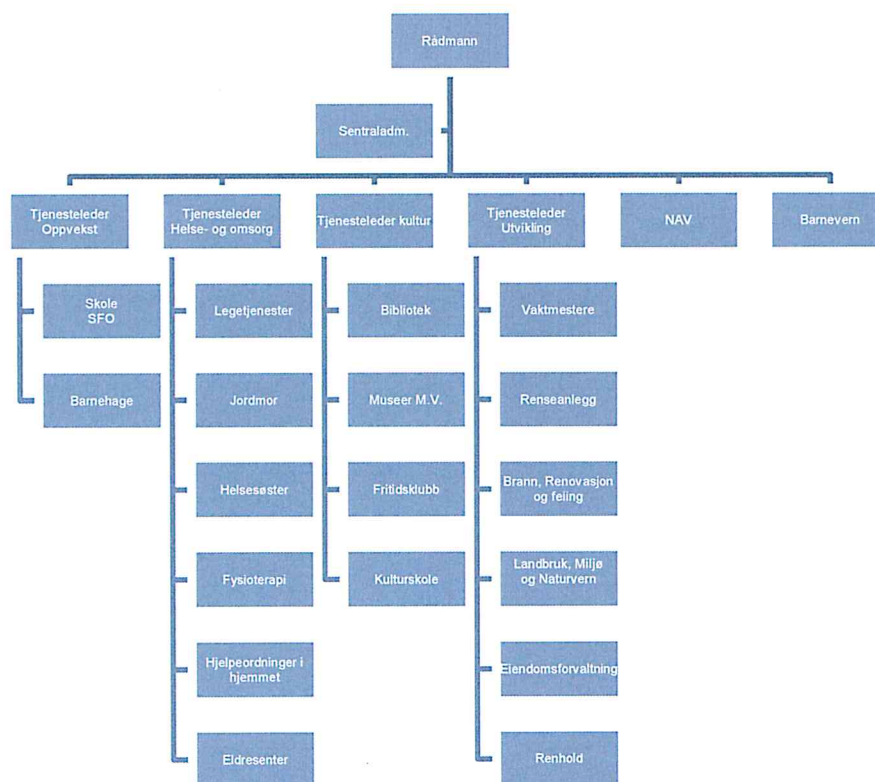

Interkommunale samarbeid

| INTERKOMMUNALE LØSNINGER | A R E | A S K I M | E I D | H O B | M A R | R A K | S K I P | S P Y D | T R Ø | AH | |
|-------------------------------------|-------------|-----------------------|-------------|-------------|-------------|-------------|------------------|------------------|-------------|----|-----------|
| Romerike HMS senter | | | | | | | | | | x | |
| IØ kommunerevisjon IKS | x | x | x | x | x | x | x | x | x | | IKS |
| Innkjøp | x | x | x | x | x | | x | x | x | | Samarb |
| IKT | x | | | | x | | | | | | Samarb |
| Østfold Interkommunale arkiv IKS | x | x | x | x | x | x | x | x | x | | IKS |
| Arbeidsgiverkontroll | | | | | x | | | | | | Samarb |
| Smaalensveven portal | x | x | x | x | x | x | x | x | x | | Samarb |
| IØ kontrollutvalgssekretariat IKS | x | x | x | x | x | x | x | x | x | | IKS |
| Opplæringskatalog | x | x | x | x | x | x | x | x | x | | Samarb |
| IØ Regionråd | x | x | x | x | x | x | x | x | x | | Samarb |
| Østfold Utvikling | x | x | x | x | x | x | x | x | x | | Samarb |
| IØ Utvikling IKS | x | x | x | x | x | | x | x | x | | IKS |
| Samarbeid Värmland-Østfold | x | | | | x | | | | | | Samarb |
| Utviklingsavtalen | | x | | | x | | | | | | Samarb |
| Osloregionen | | x | x | x | x | x | x | x | x | x | Medlem |
| PPT | | | | | | | | | | x | Samarb |
| Mortenstua skole IKS | x | x | x | x | x | x | x | x | x | | IKS |
| Ungdomsskole | | | | | | | | | | x | Eier/sam |
| Lege | | | | | | | | | | x | Samarb |
| Legevakt | | | | | | | | | | x | Samarb |
| Alarmsentral/Nødmelding | | | | | | | | | | x | Samarb |
| Helsestasjon, jordmor | | | | | | | | | | x | Samarb |
| Psykisk helse | | | | | | | | | | x | Samarb |
| Østfoldhelsa | | x | x | x | x | x | x | x | x | x | Partner |
| Overgrepsmottak Oslo | | | | | | | | | | | Samarb |
| ASVO Bjørkelangen AS | | | | | | | | | | x | AS |
| Barnevern | | | | | x | | | | | | Samarb |
| IØ Krisesenter IKS | x | x | x | x | x | x | x | x | x | | IKS |
| Østfold krisesenter for menn | | | | | | | | | | | Samarb |
| Regionalpark Haldenkanalen | | x | | | | x | | | | x | Stiftelse |
| NRBR IKS | | | | | | | | | | x | Samarb |
| LMN kontor | x | | | | x | | | | | | Samarb |
| Driftsassistansen i Østfold IKS | x | x | x | x | x | x | x | x | x | | IKS |
| Renovasjon | | | | | | | | | | x | Samarb |
| Slamlevering | | | x | | | | | | | | Samarb |
| Skogbrannvakt | x | x | x | x | x | x | x | x | x | | Samarb |
| Utvalg for Akutt forurensning | x | x | x | x | x | x | x | x | x | | KL § 27 |
| Klinisk veterinærvakt | x | x | x | x | x | x | x | x | x | | Samarb |



Oversikt - balanse

1 Rømskog kommune - 2014

19.02.2015

| | Regnskap 2014 | Regnskap 2013 |
|--|-----------------------|-----------------------|
| EIENDELER | | |
| Anleggsmidler | 140.940.810,28 | 136.735.561,09 |
| Herav: | | |
| Faste eiendommer og anlegg | 63.537.128,55 | 64.074.487,55 |
| Utstyr, maskiner og transportmidler | 1.644.184,25 | 1.458.338,25 |
| Utlån | 6.190.778,48 | 4.532.885,29 |
| Konserninterne langsiktige fordringer | 0,00 | 0,00 |
| Aksjer og andeler | 4.907.596,00 | 5.176.317,00 |
| Pensjonsmidler | 64.661.123,00 | 61.493.533,00 |
| Omløpsmidler | 35.902.844,00 | 38.517.594,31 |
| Herav: | | |
| Kortsiktige fordringer | 2.603.011,83 | 3.461.422,56 |
| Konserninterne kortsiktige fordringer | 669.210,77 | 528.591,77 |
| Premieavvik | 1.776.827,00 | 377.758,00 |
| Aksjer og andeler | 0,00 | 0,00 |
| Sertifikater | 0,00 | 0,00 |
| Obligasjoner | 0,00 | 0,00 |
| Derivater | 0,00 | 0,00 |
| Kasse, postgiro, bankinnskudd | 30.853.794,40 | 34.149.821,98 |
| SUM EIENDELER | 176.843.654,28 | 175.253.155,40 |
| EGENKAPITAL OG GJELD | | |
| Egenkapital | 62.390.141,08 | 59.731.177,27 |
| Herav: | | |
| Disposisjonsfond | 22.087.443,45 | 21.895.059,63 |
| Bundne driftsfond | 2.065.284,45 | 2.009.399,70 |
| Ubundne investeringsfond | 2.357.172,94 | 2.357.172,94 |
| Bundne investeringsfond | 150.000,00 | 0,00 |
| Regnskapsmessig mindreforbruk | 1.554.046,25 | 1.615.394,20 |
| Regnskapsmessig merforbruk | 0,00 | 0,00 |
| Udisponert i inv.regnskap | 0,00 | 0,00 |
| Udekket i inv.regnskap | 0,00 | 0,00 |
| Kapitalkonto | 35.235.175,99 | 32.913.132,80 |
| Endring i regnskapsprinsipp som påvirker AK Drift | -1.058.982,00 | -1.058.982,00 |
| Endring i regnskapsprinsipp som påvirker AK Invest | 0,00 | 0,00 |
| Langsiktig gjeld | 104.213.516,00 | 102.915.310,00 |
| Herav: | | |
| Pensjonsforpliktelser | 81.562.585,00 | 80.127.521,00 |
| Ihendehaverobligasjonslån | 0,00 | 0,00 |
| Sertifikatlån | 0,00 | 0,00 |
| Andre lån | 22.650.931,00 | 22.787.789,00 |
| Konsernintern langsiktig gjeld | 0,00 | 0,00 |
| Kortsiktig gjeld | 10.239.997,20 | 12.606.668,13 |
| Herav: | | |
| Kassekredittlån | 0,00 | 0,00 |
| Annen kortsiktig gjeld | 10.239.997,20 | 12.606.668,13 |
| Derivater | 0,00 | 0,00 |
| Konsernintern kortsiktig gjeld | 0,00 | 0,00 |
| Premieavvik | 0,00 | 0,00 |
| SUM EGENKAPITAL OG GJELD | 176.843.654,28 | 175.253.155,40 |
| MEMORIAKONTI | | |
| Memoriakonto | 400.000,00 | 985.000,00 |
| Herav: | | |
| Ubrukte lånemidler | 400.000,00 | 985.000,00 |
| Ubrukte konserninterne lånemidler | 0,00 | 0,00 |
| Andre memoriakonti | 0,00 | 0,00 |
| Motkonto til memoriakontiene | -400.000,00 | -985.000,00 |

Rømskog 19/2-2015

Jone Ringebu



Økonomisk oversikt - investering

1 Rømskog kommune - 2014

19.02.2015

| | Regnskap | Reg. budsjett | Oppr.budsjett | Regnskap i fjor |
|--|---------------------|----------------------|----------------------|---------------------|
| Inntekter | | | | |
| Salg av driftsmidler og fast eiendom | 936.548,55 | 1.200.000,00 | 1.200.000,00 | 0,00 |
| Andre salgsinntekter | 0,00 | 0,00 | 0,00 | 0,00 |
| Overføringer med krav til motytelse | 0,00 | 0,00 | 0,00 | 68.861,00 |
| Kompensasjon for merverdiavgift | 752.047,80 | 3.257.000,00 | 3.237.000,00 | 0,00 |
| Statlige overføringer | 0,00 | 0,00 | 0,00 | 500.000,00 |
| Andre overføringer | 150.000,00 | 1.565.000,00 | 1.565.000,00 | 0,00 |
| Renteinntekter og utbytte | 0,00 | 0,00 | 0,00 | 0,00 |
| Sum inntekter | 1.838.596,35 | 6.022.000,00 | 6.002.000,00 | 568.861,00 |
| Utgifter | | | | |
| Lønnsutgifter | 0,00 | 0,00 | 0,00 | 0,00 |
| Sosiale utgifter | 0,00 | 0,00 | 0,00 | 0,00 |
| Kjøp av varer og tj som inngår i tj.produksjon | 2.456.704,74 | 14.450.000,00 | 14.450.000,00 | 4.435.091,36 |
| Kjøp av tjenester som erstatter tj.produksjon | 0,00 | 0,00 | 0,00 | 0,00 |
| Overføringer | 1.370.395,80 | 3.257.000,00 | 3.237.000,00 | 629.935,59 |
| Renteutgifter og omkostninger | 0,00 | 0,00 | 0,00 | 0,00 |
| Fordelte utgifter | 0,00 | 0,00 | 0,00 | 0,00 |
| Sum utgifter | 3.827.100,54 | 17.707.000,00 | 17.687.000,00 | 5.065.026,95 |
| Finansransaksjoner | | | | |
| Avdrag på lån | 305.864,00 | 230.000,00 | 230.000,00 | 436.125,00 |
| Utlån | 1.885.000,00 | 300.000,00 | 300.000,00 | 498.500,00 |
| Kjøp av aksjer og andeler | 142.879,00 | 0,00 | 0,00 | 127.548,00 |
| Dekning av tidligere års udekket | 0,00 | 0,00 | 0,00 | 0,00 |
| Avsatt til ubundne investeringsfond | 0,00 | 0,00 | 0,00 | 0,00 |
| Avsatt til bundne investeringsfond | 150.000,00 | 0,00 | 0,00 | 0,00 |
| Sum finansieringstransaksjoner | 2.483.743,00 | 530.000,00 | 530.000,00 | 1.062.173,00 |
| Finansieringsbehov | 4.472.247,19 | 12.215.000,00 | 12.215.000,00 | 5.558.338,95 |
| Dekket slik: | | | | |
| Bruk av lån | 1.885.000,00 | 2.300.000,00 | 2.300.000,00 | 375.000,00 |
| Salg av aksjer og andeler | 9.185,00 | 0,00 | 0,00 | 362.500,00 |
| Mottatte avdrag på utlån | 227.051,81 | 155.000,00 | 155.000,00 | 402.851,45 |
| Overført fra driftsbudsjettet | 0,00 | 124.000,00 | 124.000,00 | 629.935,59 |
| Bruk av tidligere års udisponert | 0,00 | 0,00 | 0,00 | 0,00 |
| Bruk av disposisjonsfond | 2.351.010,38 | 9.636.000,00 | 9.636.000,00 | 3.653.553,67 |
| Bruk av bundne driftsfond | 0,00 | 0,00 | 0,00 | 0,00 |
| Bruk av ubundne investeringsfond | 0,00 | 0,00 | 0,00 | 37.998,24 |
| Bruk av bundne investeringsfond | 0,00 | 0,00 | 0,00 | 96.500,00 |
| Sum finansiering | 4.472.247,19 | 12.215.000,00 | 12.215.000,00 | 5.558.338,95 |
| Udekket/udisponert | 0,00 | 0,00 | 0,00 | 0,00 |

Regnskapsskjema 1 B - Driftsregnskapet
Til fordeling drift

| RØMSKOG KOMMUNE | REGNSKAP 2014 | BUDSJETT REV. 2014 | BUDSJETT OPPR. 2014 | REGNSKAP 2013 |
|-------------------------------------|----------------------|-----------------------|------------------------|----------------------|
| TIL FORDELING FRA SKJEMA 1 A | 51 478 989,48 | 50 727 000,00 | 50 492 000,00 | 52 221 113,95 |
| Sentral styringsorg./administrasjon | 6 428 354,41 | 7 345 000,00 | 9 569 000,00 | 8 248 130,47 |
| Oppvekst | 13 093 336,36 | 13 648 000,00 | 13 634 000,00 | 13 440 334,75 |
| Helse/omsorg | 20 675 993,36 | 20 012 000,00 | 19 277 000,00 | 19 963 803,36 |
| Boligformål/næring | 4 889 462,21 | 4 701 000,00 | 3 271 000,00 | 3 757 853,15 |
| Kirke/kultur | 3 025 401,63 | 3 150 000,00 | 2 955 000,00 | 3 358 869,01 |
| Teknisk | 1 553 793,28 | 1 408 000,00 | 1 333 000,00 | 1 851 263,53 |
| Samferdsel | 258 601,98 | 463 000,00 | 463 000,00 | -14 534,52 |
| Sum fordelt | 49 924 943,23 | 50 727 000,00 | 50 502 000,00 | 50 605 719,75 |

Regnskapsskjema 2 B - Investeringsregnskapet

| RØMSKOG KOMMUNE | REGNSKAP 2014 | BUDSJETT REV. 2014 | BUDSJETT OPPR. 2014 | REGNSKAP 2013 |
|-----------------------------------|------------------|-----------------------|------------------------|------------------|
| Administrasjon | | | | |
| Data/fibernet | 28 510 | 125 000 | 125 000 | 379 194 |
| Skolen/barnehagen | | | | |
| Brannalarm | 0 | | | 361 000 |
| Tilbygg barnehage | 0 | 500 000 | 500 000 | 22 844 |
| Datautstyr | 141 072 | 120 000 | 0 | 0 |
| Planlegging ungdomsskolen | | | | |
| Helse/omsorg | | | | |
| Lokalmedisinsk senter | | 625 000 | 625 000 | |
| Asfaltering | 71 276 | 1 250 000 | 1 250 000 | 0 |
| Data | 190 902 | 0 | 0 | 0 |
| Sykesignal | 183 885 | 500 000 | 500 000 | 0 |
| Rehab. Helse/sosial | | 0 | 0 | 163 940 |
| Boligformål/næring | | | | |
| Forretningsbygg | | 2 500 000 | 2 500 000 | |
| Kjøp av Sandemfeltet | | | 0 | 700 000 |
| Bergtomta | 206 250 | | | |
| Utleieleiligheter | 130 540 | 4 625 000 | 4 625 000 | 0 |
| Kultur | | | | |
| Sprinkling Kirken | 618 293 | 812 500 | 812 500 | |
| Tinghuset Kurøen | | | | 147 208 |
| Skateboardpark | | 437 500 | 437 500 | |
| Låvetak Kurøen | | 250 000 | 250 000 | |
| Balløkke | 0 | 562 000 | 562 000 | 0 |
| Teknisk | | | | |
| Inventar/utstyr | | | | |
| Nærvarmeanlegg | | 1 875 000 | 1 875 000 | |
| Hovedplan vann og avløp | 0 | 1 500 000 | 1 500 000 | |
| Samferdsel | | | | |
| Veilys Haukenesfeltet/Skurås | 301 532 | | | 1 111 599 |
| Gang- og sykkelvei | 1 954 786 | 1 500 000 | 1 500 000 | 2 177 216 |
| Veinavn | | 500 000 | 500 000 | 2 026 |
| Samla investeringsutgifter | 3 827 046 | 17 682 000 | 17 562 000 | 5 065 027 |

Note 1 Endring i arbeidskapital

| Balanseregnskapet : | 31.12.2014 | 31.12.2013 | Endring |
|-----------------------|-------------------|-------------------|-----------------|
| 2.1 Omløpsmidler | 35 902 844 | 38 517 594 | |
| 2.3 Kortsiktig gjeld | 10 239 997 | 12 606 668 | |
| Arbeidskapital | 25 662 847 | 25 910 926 | -248 079 |

| Drifts- og investeringsregnskapet : | Beløp | Sum |
|--|-------------------|-------------------|
| Anskaffelse av midler : | | |
| Inntekter driftsregnskap | 63 884 545 | |
| Inntekter investeringsregnskap | 1 838 596 | |
| Innbet.ved eksterne finanstransaksjoner | 4 852 682 | |
| Sum anskaffelse av midler | 70 575 823 | 70 575 823 |
| Anvendelse av midler : | | |
| Utgifter driftsregnskap | 62 290 571 | |
| Utgifter investeringsregnskap | 3 827 100 | |
| Utbetalinger ved eksterne finanstransaksjoner | 4 121 230 | |
| Sum anvendelse av midler | 70 238 901 | 70 238 901 |
| Anskaffelse - anvendelse av midler | | 336 922 |
| Endring ubrukte lånemidler (økning +/-reduksjon-) | | -585 000 |
| Endring arbeidskapital i drifts-og investeringsregnskap | | -248 078 |
| Endring arbeidskapital i balansen | | -248 079 |
| Differanse (forklares nedenfor) | | 1 |

| Forklaring til differanse i arb.kapital : | Beløp | Sum |
|---|-------|-----|
| | 0 | |
| | 0 | |
| | 0 | |
| | 0 | 0 |

Note 3 Pensjoner

Generelt om pensjonsordningene i kommunen

Kommunen har kollektive pensjonsordninger i Kommunal Landspensjonskasse (KLP) og Statens pensjonskasse (SPK) som sikrer ytelsesbasert pensjon for de ansatte.

Pensjonsordningen omfatter alders-, uføre-, ektefelle-, barnpensjon samt AFP/tidligpensjon og sikrer alders- og uførepensjon med samlet pensjonsnivå på 66% sammen med folketrygden. Pensjonene samordnes med utbetaling fra NAV.

Premiefond

Premiefondet er et fond for tilbakeført premie og overskudd. Eventuelle midler på premiefondet kan bare brukes til fremtidig premiebetaling. Premiefondet fremgår ikke av kommuneregnskapet, men bruk av fondet reduserer faktisk betalte pensjonspremier.

| | 2014 | 2013 |
|--------------------------------------|--------|------|
| Innestående på premiefond 01.01. | 7191 | 0 |
| Tilført premiefondet i løpet av året | 585031 | 0 |
| Bruk av premiefondet i løpet av året | 583149 | 0 |
| Innestående på premiefond 31.12. | 9073 | 0 |

Regnskapsføring av pensjon

Etter § 13 i årsregnskapsforskriften skal driftsregnskapet belastes med pensjonskostnader som er beregnet ut fra langsiktige forutsetninger om avkastning, lønnsvekst og G-regulering. Pensjonskostnadene beregnes på en annen måte enn pensjonspremien som betales til pensjonsordningen, og det vil derfor normalt være forskjell mellom disse to størrelsene. Forskjellen mellom betalt pensjonspremie og beregnet pensjonskostnad betegnes premieavvik, og skal inntekts- eller utgiftsføres i driftsregnskap. Premieavviket tilbakeføres igjen neste år med 1/7 per år for premieavvik oppstått i 2014 eller seinere.

Bestemmelsene innebærer også at beregnede pensjonsmidler og pensjonsforpliktelser er oppført i balansen som henholdsvis anleggsmidler og langsiktig gjeld.

| Økonomiske forutsetninger for beregning av pensjonskostnaden | KLP | SPK | Andre |
|--|--------|--------|-------|
| Forventet avkastning pensjonsmidler | 4,65 % | 4,35 % | |
| Diskonteringsrente | 4,00 % | 4,00 % | |
| Forventet årlig lønnsvekst | 2,97 % | 2,97 % | |
| Forventet årlig G- og pensjonsregulering | 2,97 % | 2,97 % | |

Spesifikasjon av samlet pensjonskostnad, premieavvik pensjonsforpliktelser og estimatavvik

| Spesifikasjon av pensjonskostnad og årets premieavvik | 2014 | 2013 |
|---|------------|------------|
| Årets pensjonsopptjening, nåverdi | 3 625 666 | 3 490 127 |
| Rentekostnad av påløpt pensjonsforpliktelse | 3 082 709 | 3 003 199 |
| - Forventet avkastning på pensjonsmidlene | -2 793 637 | -2 836 602 |
| Administrasjonskostnader | 227 056 | 201 449 |
| Netto pensjonskostnad (inkl. adm.) | 4 141 794 | 3 858 173 |
| Betalt premie i året | 5 415 268 | 4 189 249 |
| Årets premieavvik | -1 273 474 | -331 076 |

| Pensjonsmidler, pensjonsforpliktelser og akkumulert premieavvik | 2014 | | 2013 | |
|---|---------------|-----------|---------------|-----------|
| | Arb.giveravg. | | Arb.giveravg. | |
| Brutto påløpte pensjonsforpliktelser pr.31.12. | 79 473 973 | 2 088 612 | 77 824 811 | 2 302 709 |
| Pensjonsmidler pr. 31.12. | 64 661 123 | | 61 493 533 | |
| Netto pensjonsforpliktelser pr 31.12. | 14 812 850 | 2 088 612 | 16 331 278 | 2 302 709 |
| Årets premieavvik | 1 273 474 | | -331 076 | |
| Sum gjenstående premieavvik tidligere år (pr. 01.01.) | -331 076 | | -1 751 974 | |
| Sum amortisert premieavvik dette året | 47 296 | | 1 751 974 | |
| Akkumulert premieavvik pr. 31.12 | 989 694 | 0 | -331 076 | 0 |

| Estimatavvik og planendringer | 2014 | | 2013 | |
|---|----------------|-----------------------|----------------|-----------------------|
| | Pensjonsmidler | Pensjonsforpliktelser | Pensjonsmidler | Pensjonsforpliktelser |
| Estimatavvik 31.12. dette år | 0 | 0 | 0 | 0 |
| Virkingen av planendr. etter § 13-3 bokstav C | 0 | 0 | 0 | 0 |



Noter - Anleggsregister

18.02.2015

1 Rømskog kommune - 2014

2. Anskaffelseskost pr. 31.12.2014

| | 00 AR | 05 AR | 10 AR | 20 AR | 40 AR |
|---|-------------------|------------------|------------------|-------------------|-------------------|
| Akkumulert anskaffelseskost pr. 01.01.14 | 11.980.674 | 1.125.617 | 2.209.017 | 13.809.250 | 32.358.716 |
| Akkumulerte/reverserte nedskrivninger | 0 | 0 | 0 | 0 | 0 |
| Tilgang i året | 206.250 | 360.484 | 183.885 | 372.808 | 2.085.326 |
| Avgang i året | 0 | 0 | 0 | 0 | 0 |
| Delsalg i året | 0 | 0 | 0 | 0 | -267.428 |
| Årets nedskrivninger | 0 | 0 | 0 | 0 | -950.893 |
| Årets reverserte nedskrivninger | 0 | 0 | 0 | 0 | 0 |
| Akkumulert anskaffelseskost pr. 31.12.14 | 12.186.924 | 1.486.101 | 2.392.902 | 14.182.058 | 33.225.721 |
| Akkumulerte ordinære avskrivninger pr. 31.12.14 | 0 | -522.861 | -1.765.882 | -7.356.771 | -14.209.189 |
| Bokført verdi 31.12.14 | 12.186.924 | 963.240 | 627.020 | 6.825.287 | 19.016.532 |

00 AR = Anlegg uten avskrivning

05 AR = Avskrivning 5 år

10 AR = Avskrivninger 10 år

20 AR = Avskrivninger 20 år

40 AR = Avskrivninger 40 år



Noter - Anleggsregister

1 Rømskog kommune - 2014

18.02.2015

1. Bokført verdi pr. 31.12.2014

| | 50 AR | Sum |
|---|-------------------|-------------------|
| Akkumulert anskaffelseskost pr. 01.01.14 | 33.432.131 | 94.915.405 |
| Akkumulerte/reverserte nedskrivninger | 0 | 0 |
| Akkumulerte ordinære avskrivninger pr. 01.01.14 | -7.201.178 | -29.382.579 |
| Bokført verdi 01.01.14 | 26.230.953 | 65.532.826 |
| Tilgang i året | 0 | 3.208.753 |
| Avgang i året | 0 | 0 |
| Delsalg i året | 0 | -267.428 |
| Årets ordinære avskrivninger | -668.643 | -2.341.945 |
| Årets nedskrivninger | 0 | -950.893 |
| Årets reverserte nedskrivninger | 0 | 0 |
| Bokført verdi 31.12.14 | 25.562.310 | 65.181.313 |

Ved nedskrivning av anleggsmidler bør det opplyses om forutsetningene som er lagt til grunn for nedskrivningen, herunder årsak til nedskrivning og hvordan virkelig verdi er fastsatt, jf. KRS nr. 9 pkt. 3.6.5.

50 AR = Avskrivninger 50 år



Noter - Anleggsregister

1 Rømskog kommune - 2014

18.02.2015

3. Endringer i anleggsmidler som påvirker kapitalkonto pr. 31.12.2014

| | 50 AR | Sum |
|-----------------------------------|-----------------|-------------------|
| Kostpris v/tilgang i året | 0 | 3.208.753 |
| Salgssum v/avgang i året | 0 | -936.548 |
| Delsalg i året | 0 | -936.548 |
| Årets ordinære avskrivninger | -668.643 | -2.341.945 |
| Årets nedskrivninger | 0 | -950.893 |
| Årets reverserte nedskrivninger | 0 | 0 |
| Sum endring kapitalkonto | -668.643 | -1.020.633 |
| Avgang i året (bokført verdi) | 0 | -267.428 |
| Salgssum v/salg | 0 | -936.548 |
| Negativt verdiavvik v/salg | 0 | 0 |
| Positivt verdiavvik v/salg | 0 | -669.120 |

Verdiavviket ved salg skal samsvare med avviket mellom endring som følge av avgang anleggsmidler i balansen, og endring på kapitalkonto som følge av salg. Verdiavvik av vesentlig størrelse bør kommenteres særskilt.

50 AR = Avskrivninger 50 år

Note 7 Langsiktig gjeld

| Fordeling av langsiktig gjeld: | 31.12.2014 | 31.12.2013 |
|---|-------------------|-------------------|
| Lån til selvkostområdene i kommunen | | |
| <i>Vann - og avløpssektoren</i> | 1 259 253 | 1 339 993 |
| <i>Andre selvkostområder</i> | 0 | 0 |
| Lån finansiert gjennom kompensasjonsordninger | 0 | 0 |
| Lån til kirkelige formål | 0 | 0 |
| Startlån og formidlingslån | 3 446 134 | 2 463 872 |
| Andre utlån | 17 945 544 | 18 983 924 |
| Ubrukte lånemidler | | 0 |
| Lånegjeld på kommunens øvrige tjenesteområder | 0 | 0 |
| Finansielle leieavtaler | 0 | 0 |
| Sum bokført langsiktig gjeld | 22 650 931 | 22 787 789 |
| Langsiktig gjeld i særregnskap | 0 | 0 |
| | 0 | 0 |
| Sum bokført langsiktig gjeld i særregnskap | 0 | 0 |
| | | |
| Kommunens samlede eksterne lånegjeld | 22650931 | 22787789 |

| Fordeling av langsiktig gjeld etter rentebetingelser | Langs.gjeld 31.12.2014 | Gj.sn. rente |
|--|---------------------------|-----------------|
| Langsiktig gjeld med fast rente : | 5.929 | 4,11 % |
| Langsiktig gjeld med flytende rente : | kr 16 568 | 2,27 % |

Langsiktig gjeld med fast rente

| Lån nr. | Volum (mill.) | Siste forfall | Rente- binding til | Betaler | Finans- reglementet |
|---------|---------------|---------------|-----------------------|---------|------------------------|
| 1 | 3.520 | feb.39 | feb.15 | 4,450 | § 5 |
| 2 | 1.411 | mai.35 | mai.17 | 3,610 | § 5 |
| 3 | 998 | mai.35 | mai.17 | 3,610 | § 5 |
| 4 | 100 | des.29 | des.18 | 3,608 | § 5 |

Note 9 Kommunens garantiansvar

| Gitt overfor - navn | Garanti- ramme | Beløp pr. 31.12. | | Utløper dato |
|----------------------------|-------------------|----------------------|----------------------|-----------------|
| | | 2014 | 2013 | |
| Rømskog Næringssselskap AS | kr - | kr 3 038 968 | kr 3 407 332 | 2034 |
| Rømskog Næringssselskap AS | kr - | kr 2 327 239 | kr 2 616 074 | 2036 |
| ASVO Bjørkelangen AS | | kr 12 923 090 | kr 13 641 000 | 2032 |
| Sum garantiansvar | | kr 18 289 297 | kr 19 664 406 | |

Note 10 Andre vesentlige forpliktelser

Kommunen har ingen vesentlige forpliktelser

Note 11 Finansielle eiendeler og forpliktelser til virkelig verdi

Kommunen har ingen finansielle eiendeler og forpliktelser

Markedsbaserte finansielle omløpsmidler

Note 13 Strykninger

Strykninger i driftsregnskapet

Det er ikke foretatt strykninger i årets regnskap.

Note 14 Endringer i regnskapsprinsipp og regnskapsmessig merforbruk

Konto for endring av regnskapsprinsipp

Det er ikke gjort endringer i regnskapsprinsipp i årets regnskap.

Note 16 Investeringprosjekter

| Prosjekt | Vedtatt kostnadsramme | Regnskapsført tidligere år | Regnskapsført i år | Årets budsjett | Sum regnskapsført | Gjenstår av kostnadsramme |
|---------------------------|-----------------------|----------------------------|--------------------|----------------|-------------------|---------------------------|
| Gang og sykkelvei | 0 | 2 562 237 | 1 954 786 | 1 500 000 | 4 517 023 | 0 |
| Sykesignal | 0 | 0 | 183 885 | 500 000 | 183 885 | 0 |
| Asfaltering eldresenteret | 1 250 000 | 0 | 71 276 | 1 250 000 | 71 276 | 0 |
| | 0 | 0 | 0 | 0 | 0 | 0 |

Note 17 Selvkostområder

| | Resultat 2014 | | | | | Balansen 2014 | |
|-------------------|---------------|-----------|------------------------|--------------------------------------|--------------------------|---|--|
| | Inntekter | Kostnader | Over(+)/underskudd (-) | Årets dekningsgrad i % ¹⁾ | Vedtatt dekningsgrad i % | Avsetn(+)/bruk av (-) dekningsgradsfond | Dekningsgradsfond/fremførbart underskudd pr. 31.12 ²⁾ |
| Renovasjon | 855 179 | 896 667 | -41 488 | 95,4 % | 100,0 % | -41 488 | 0 |
| Slam | 259 000 | 277 105 | -18 105 | 93,5 % | 100,0 % | 0 | 0 |
| Avløp | 1 350 000 | 1 273 712 | 76 288 | 106,0 % | 0,0 % | 0 | 0 |
| Feiing | 127 000 | 437 503 | -310 503 | 29,0 % | 0,0 % | 0 | 0 |
| Kart og oppmåling | 205 000 | 298 912 | -93 912 | 68,6 % | 0,0 % | 0 | 0 |
| Plan- og byggesak | 101 000 | 523 109 | -422 109 | 19,3 % | 0,0 % | 0 | 0 |

| | Resultat 2013 | | | | | Balansen 2013 | |
|-------------------|---------------|-----------|------------------------|--------------------------------------|--------------------------|---|--|
| | Inntekter | Kostnader | Over(+)/underskudd (-) | Årets dekningsgrad i % ¹⁾ | Vedtatt dekningsgrad i % | Avsetn(+)/bruk av (-) dekningsgradsfond | Dekningsgradsfond/fremførbart underskudd pr. 31.12 ²⁾ |
| Renovasjon | 800 293 | 761 658 | 38 635 | 105,1 % | 100,0 % | 38 335 | 0 |
| Slam | 223 285 | 252 347 | -29 062 | 88,5 % | 100,0 % | -18 529 | 0 |
| Avløp | 1 223 109 | 1 468 888 | -245 779 | 83,3 % | 0,0 % | 0 | 0 |
| Feiing | 118 098 | 153 866 | -35 768 | 76,8 % | 0,0 % | 0 | 0 |
| Kart og oppmåling | 55 808 | 240 657 | -184 849 | 23,2 % | 0,0 % | 0 | 0 |
| Plan- og byggesak | 56 995 | 409 608 | -352 613 | 13,9 % | 0,0 % | 0 | 0 |

1) Årets dekningsgrad før ev.avsetning/bruk av dekningsgradsfond.

2) Dekningsgradsfondene er bundne driftsfond. Disse kan kun benyttes til dekning av framtidige driftsutgifter på tilhørende selvkostområde. Dekningsgradsfond må benyttes innen en 3-5 års periode. På områder med pålagt selvkost (renovasjon), eller hvor kommunestyret forut for inntektsåret har fattet prinsippvedtak om egenbetaling ut fra selvkost, kan kommunen ha fremførbart underskudd.



68149

Ark 1 av 2 Side 2 av 3 964947171

27.02.15

B ARFIOR0000010250220152014N

Del 1

Tabell 2a - Oversikt over aksjer selskapet eide i 2014

| 200 | 201 | 202 | 203 | 204 | 205 | 207 | 209 |
|---------------------------|--------------------------|-----------------|------------------------------------|-----------------------------------|-----------------|--------------|---------------|
| Navn på selskap | Organisasjons- nummer | Aksjeklasse | Antall aksjer ved årets inngang | Antall aksjer ved årets utgang | Mottatt utbytte | Gevinst/klap | Likningsverdi |
| NORMEKA AS | 950 819 510 | Ordinære aksjer | 3 900 | 3 900 | 0,00 | 0,00 | 7 161 277,76 |
| OPPLEV GRENSLAND AS | 893 368 922 | Ordinære aksjer | 200 | 200 | 0,00 | 0,00 | 26 171,00 |
| RØMSKOG NÆRINGSSELSKAP AS | 982 943 736 | Ordinære aksjer | 1 000 | 1 000 | 0,00 | 0,00 | 0,00 |
| ØSTFOLD BEDRIFTSSENTER AS | 840 119 572 | Ordinære aksjer | 11 | 0 | 3 224,56 | -10 651,98 | 0,00 |
| ØSTFOLD ENERGI AS | 879 904 412 | Ordinære aksjer | 1 000 | 1 000 | 1 714 285,71 | 0,00 | 67 541 037,29 |

Rømskog



Folkehelseprofilen er et bidrag til kommunens arbeid med å skaffe seg oversikt over helsetilstanden i befolkningen og faktorer som påvirker denne, jamfør lov om folkehelsearbeid. Statistikken er fra siste tilgjengelige periode per oktober 2014.

Nye indikatorer i 2015:

- Utdanningsforskjeller i forventet levealder
- Utvidet indikator på drikkevann
- Laveste mestringsnivå i regning
- Overvekt blant kvinner
- Antibiotikabruk

Utgitt av
Folkehelseinstituttet
Avdeling for helsestatistikk
Postboks 4404 Nydalen
0403 Oslo
E-post: kommnehelsa@fhi.no

Redaksjon:
Camilla Stoltenberg (ansv. redaktør)
Else-Karin Grøholt (fagredaktør)
I redaksjonen: Fagredaksjon for folkehelseprofiler
Idékilde: National Health Observatories, Storbritannia
Foto: Colourbox og Scanpix
Bokmål
Batch 1303151207.1503151945.1303151207.1503151944.16/03/2015
8:07

Elektronisk distribusjon:
www.fhi.no/folkehelseprofiler

Noen trekk ved kommunens folkehelse

Temaområdene er valgt med tanke på mulighetene for helsefremmende og forebyggende arbeid. Indikatorene tar høyde for kommunens alders- og kjønnssammensetning, men all statistikk må også tolkes i lys av kunnskap om lokale forhold.

Befolkning

- I aldersgruppen 45 år og eldre er andelen som bor alene lavere enn i landet som helhet.

Levekår

- Andelen med videregående eller høyere utdanning er ikke entydig forskjellig fra landsnivået.
- Det er utilstrekkelig tallgrunnlag for å vise statistikk på andelen barn som bor i lavinntektshusholdninger.

Miljø

- Andelen personer som får vann fra vannverk som både har tilfredsstillende resultater mht. E. coli og stabil drikkevannsleveranse ser ut til å være lavere enn landsnivået. Statistikken gjelder den delen av befolkningen som får vann fra rapportpliktige vannverk. Når man vurderer kommunens drikkevannsforsyning, må det tas hensyn til hvor stor del av befolkningen som er tilknyttet slike vannverk, se indikatornummer 12, forsyningsgrad.

Skole

- Det er utilstrekkelig tallgrunnlag for å vise statistikk om frafall i videregående skole i kommunen. Les om frafall på midtsidene.
- Det er utilstrekkelig tallgrunnlag for å vise statistikk på andelen 5.-klassinger som er på laveste mestringsnivå i regning.

Levevaner

- På kommunenivå finnes det lite statistikk på levevaner som kosthold, fysisk aktivitet, bruk av tobakk, alkohol og rusmidler. I folkehelseprofilen finnes data på røykevaner og overvekt blant kvinner ved svangerskapets begynnelse. Dette kan si noe om levevaner i hele kommunens befolkning. Indikatorene under temaområdet helse og sykdom kan også indirekte gi informasjon om levevaner i befolkningen. Se Norgeshelsa statistikkbank for levevanestatistikk på fylkesnivå.

Helse og sykdom

- Det er utilstrekkelig tallgrunnlag for å vise statistikk på forventet levealder for kvinner.
- Det er utilstrekkelig tallgrunnlag for å vise statistikk på sosiale helseforskjeller i kommunen målt som forskjell i forventet levealder mellom utdanningsgrupper.
- Andelen med psykiske symptomer og lidelser i alderen 15-29 år er lavere enn i landet som helhet, vurdert etter data fra fastlege og legevakt. Les om psykisk helse blant barn og unge på midtsidene.
- Andel som legges inn på sykehus med hjerte- og karsykdom er lavere enn i landet som helhet. Denne indikatoren bør vurderes i sammenheng med andre indikatorer på hjerte- og karsykdom.

For flere indikatorer og mer detaljert statistikk se
Kommnehelsa statistikkbank,
khs.fhi.no

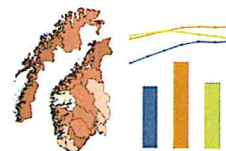

Skolen som arena for faglig og sosial utvikling

Trivsel på skolen er en av flere faktorer som påvirker elevenes motivasjon for å lære, og trivsel er viktig for å kunne mestre utfordringer i skolehverdagen. Opplevelse av mestring styrker barns selvtillit og psykiske helse.

Figur 2 viser andelen 10.-klassinger som oppgir at de trives godt eller svært godt på skolen. Tallene blir vist både for kommune, fylke og landet som helhet.

Et belastende eller stressende skolemiljø vil øke risikoen for psykiske helseproblemer. Mobbing, faglige vansker, negative forhold til lærere og manglende støtte fra elever og voksne gir økt risiko for skolefravær og psykiske helseplager.

Figur 3 viser andel 10.-klassinger som oppgir at de føler seg mobbet på skolen. Tallene blir vist både for kommune, fylke og landet som helhet. Tallene for trivsel og mobbing kan skjule stor variasjon mellom ulike skoler i kommunen og dette må tas med i vurderingen av tallene.

Skolen kan bidra til å fremme elevenes psykiske helse gjennom å bygge opp et støttende sosialt miljø og fange opp elever med faglige vansker tidlig. Samarbeid med foreldre er også viktig. I tillegg finnes det ulike skoleprogrammer som har vist gode resultater, blant annet gjennom å øke elevenes kunnskap om psykisk helse, heve den sosiale mestringsfølelsen, styrke de sosiale ferdighetene og forebygge mobbing.

Frafall i videregående skole

Frafall i videregående skole er et omfattende problem i hele landet. Figur 4 viser kommunens utfordring med frafall i videregående skole sammenliknet med fylket og landet. Kommuneverdien kan skjule sosiale forskjeller mellom ulike grupper. Blant elever fra familier med lavt utdanningsnivå, er andelen som faller fra høyere sammenliknet med elever fra familier med høyt utdanningsnivå. Frafall i videregående skole reduserer mulighetene i arbeidsmarkedet og øker risikoen for uføretrygd og dårligere levekår og helse.

Både norsk og internasjonal forskning viser sammenheng mellom psykisk helse og frafall i videregående skole. Spesielt kan atferdsvansker i barndommen føre til dårligere skoleprestasjoner som igjen fører til økt risiko for frafall. Tiltak som styrker barn og unge som sliter med faglige og sosiale vansker vil være effektive i forebygging av frafall. Det forebyggende arbeidet bør starte tidlig og omfatte alle faser i utdanningsløpet.

Aktuelle tiltak i kommunen er å satse på barnehager som bidrar til å styrke språk og sosiale ferdigheter. Videre er det viktig at skolen satser på god språkopplæring for alle, og med spesielle tiltak for elever som har lesevansker og andre læringsvansker. Også tiltak som styrker det sosiale miljøet på skolen kan forebygge frafall.

Frafallet i videregående skole er størst blant elever på yrkesfagene. Blant elever som står i fare for å falle fra har fleksible opplæringsløp og mer praksis for dem som strever med teoretiske fag, tett oppfølging og veiledning og samarbeid mellom skole og arbeidsliv, vist gode resultater.

I arbeidet med frafall er det behov for helhetlig og langsiktig satsing med utstrakt samarbeid mellom kommuner og fylkeskommuner.

Finn en utvidet artikkel med referanser på www.fhi.no/folkehelseprofiler

Figur 2. Andel 10. klassinger som trives svært godt eller godt på skolen (Elevundersøkelsen, 2008/09-2013/14).

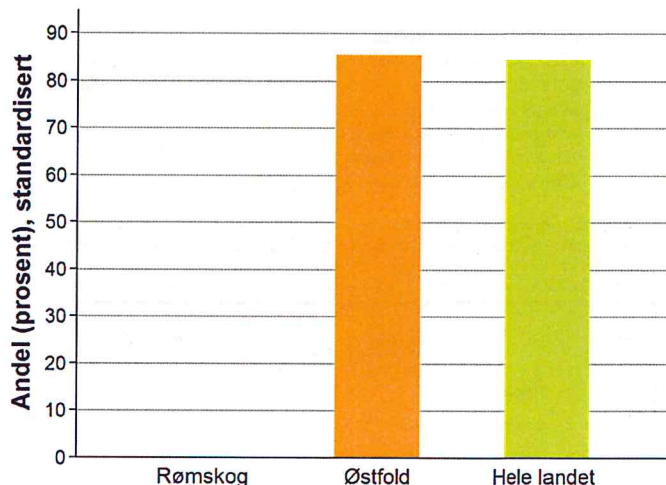

Figur 3. Andel 7. og 10. klassinger som oppgir at de mobbes på skolen (Elevundersøkelsen, 2008/09-2013/14).

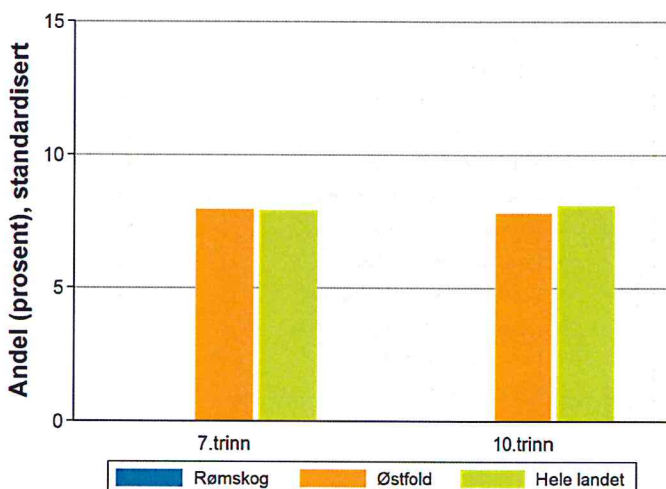

Figur 4. Andel som har sluttet på/ ikke bestått videregående skole, status fem år etter påbegynt opplæring (2011-2013).

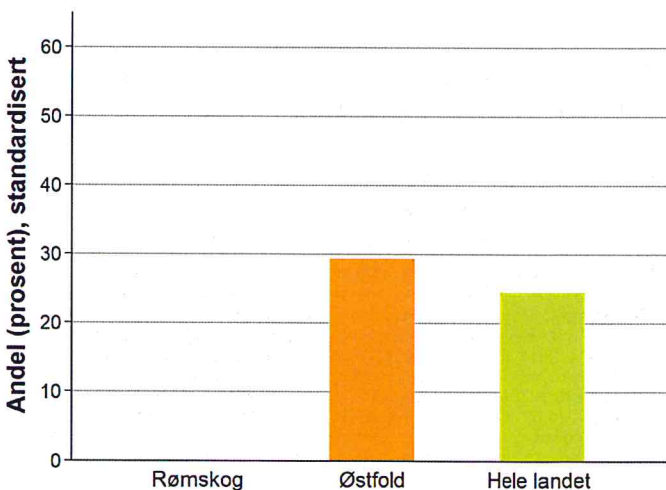

Årshjul Bolyst Rømskog 2014

| Måned | Aktivitet | Arbeidsoppgaver | Resultat |
|---------|--|---|---|
| Januar | Flyttelister kommer ca 15. jan. | <ul style="list-style-type: none"> • Skanne og lagre listene • Sende velkomstbrev • Oppdatere norsk og engelsk velkomstperm • Pakke perm og annet utstyr i sekker • Sørge for at det er sekker med permer i biblioteket • Notere ant. familiemedl., mailadresse og mobilnr når de henter. | Gjennomført |
| | Revitalisering Ungdomsråd | <ul style="list-style-type: none"> • Møteplan 2014 | Gjennomført |
| | Oppstart revitalisering Fritidsklubben | <ul style="list-style-type: none"> • Nytt navn Ungdomsfabrikken • Nytt innhold • Opprydding og oppussing | Ungdomsfabrikken ombygget åpnet 27 november |
| Februar | Tilflyttertreff | <ul style="list-style-type: none"> • Program/Servering • PR • Invitasjon/gjennomføring | Gjennomført |
| | Rømskogfilmene klare for publisering | <ul style="list-style-type: none"> • PR | 4 filmer publisert |
| | Idedugnad | | Gjennomført |
| | 21.2 Befolkningsstatistikk | | Gjennomført |
| Mars | Sommerbrosjyre | <ul style="list-style-type: none"> • Innhente info om arrangementer | Gjennomført |
| April | Flyttelister kommer ca 15. april | <ul style="list-style-type: none"> • Se januar | OK |
| | Åpning Ungdomsfabrikken | <ul style="list-style-type: none"> • Arrangement | Gjennomført |
| | Båtførerkurs | <ul style="list-style-type: none"> • Åpent kurs | Gjennomført med 14 deltagere. |
| | Informasjonsmøte om hjemmesiden | <ul style="list-style-type: none"> • Åpent kurs | Gjennomført 1 deltager |
| | Helaften ungdom | <ul style="list-style-type: none"> • Fellesarr. | Gjennomført med 100 % oppslutning 9 kl |
| Mai | Rømskogpermen | <ul style="list-style-type: none"> • Samle info | Ikke nok respons fra næringslivet |
| | 15.5 Ny bef.statistikk | <ul style="list-style-type: none"> • PR | OK |
| | Ungdomsundersøkelsen | <ul style="list-style-type: none"> • Egen prosedyre | Gjennomført |
| | Oppstart fotokonkurranse | <ul style="list-style-type: none"> • Info | Gjennomført |

Interkommunale samarbeid

| INTERKOMMUNALE LØSNINGER | A R E | A S K I M | E I D | H O B | M A R | R A K | S K I P | S P Y D | T R Ø | AH | |
|-------------------------------------|-------------|-----------------------|-------------|-------------|-------------|-------------|------------------|------------------|-------------|----|-------------|
| Romerike HMS senter | | | | | | | | | | x | |
| IØ kommunerevisjon IKS | x | x | x | x | x | x | x | x | x | | IKS |
| Innkjøp | x | x | x | x | x | | x | x | x | | Samarb |
| IKT | x | | | | x | | | | | | Samarb |
| Østfold Interkommunale arkiv IKS | x | x | x | x | x | x | x | x | x | | IKS |
| Arbeidsgiverkontroll | | | | | x | | | | | | Samarb |
| Smaalensveven portal | x | x | x | x | x | x | x | x | x | | Samarb |
| IØ kontrollutvalgssekretariat IKS | x | x | x | x | x | x | x | x | x | | IKS |
| Opplæringskatalog | x | x | x | x | x | x | x | x | x | | Samarb |
| IØ Regionråd | x | x | x | x | x | x | x | x | x | | Samarb |
| Østfold Utvikling | x | x | x | x | x | x | x | x | x | | Samarb |
| IØ Utvikling IKS | x | | x | x | x | | | x | x | x | IKS |
| Samarbeid Värmland-Østfold | x | | | | x | | | | | | Samarb |
| Utviklingsavtalen | | x | | | | x | | | | | Samarb |
| Osloregionen | | x | x | x | x | x | x | x | x | x | Medlem |
| PPT | | | | | | | | | | x | Samarb |
| Mortenstua skole IKS | x | x | x | x | x | x | x | x | x | | IKS |
| Ungdomsskole | | | | | | | | | | x | Eier/sam |
| Lege | | | | | | | | | | x | Samarb |
| Legevakt | | | | | | | | | | x | Samarb |
| Alarmsentral/Nødmelding | | | | | | | | | | x | Samarb |
| Helsestasjon,jordmor | | | | | | | | | | x | Samarb |
| Psykisk helse | | | | | | | | | | x | Samarb |
| Østfoldhelse | | x | x | x | x | x | x | x | x | x | Partner |
| Overgrepsmottak Oslo | | | | | | | | | | | Samarb |
| ASVO Bjørkelangen AS | | | | | | | | | | x | AS |
| Barnevern | | | | | x | | | | | | Samarb |
| IØ Krisesenter IKS | x | x | x | x | x | x | x | x | x | | IKS |
| Østfold krisesenter for menn | | | | | | | | | | | Samarb |
| Regionalpark Haldenkanalen | | x | | | | x | | | | | x Stiftelse |
| NRBR IKS | | | | | | | | | | x | Samarb |
| LMN kontor | x | | | | x | | | | | | Samarb |
| Driftsassistansen i Østfold IKS | x | x | x | x | x | x | x | x | x | | IKS |
| Renovasjon | | | | | | | | | | x | Samarb |
| Slamlevering | | | x | | | | | | | | Samarb |
| Skogbrannvakt | x | x | x | x | x | x | x | x | x | | Samarb |
| Utvalg for Akutt forurensning | x | x | x | x | x | x | x | x | x | | KL § 27 |
| Klinisk veterinærvakt | x | x | x | x | x | x | x | x | x | | Samarb |



Rømskog kommune – Engehaget – 1950 RØMSKOG

www.romskog.kommune.no Tlf 69 85 91 77

