

# Regnskap

med kommentarer



**Rømskog kommune**

**2011**

## REGNSKAPSKOMMENTARER

### Innledning

Regnskapet for 2011 er gjort opp etter vedtatte budsjett- og regnskapsforskrifter. Regnskapet legges fram på nettoutgift. Se ytterligere kommentarer underveis.

Regnskapsanalysens formål er å vise kommunens økonomiske tilstand og utvikling i årsoppgjøret. Årsoppgjøret viser, i motsetning til budsjettet, det faktiske resultatet av kommunens økonomiske og andre disposisjoner.

Internt skal årsregnskapet tjene som et kontroll- og oppfølgingsverktøy i så vel administrative som politiske organer. Eksternt representerer årsregnskapet innbyggerenes, pressens og statlige myndigheters redskap til å kontrollere og overvåke kommunestyrets disposisjoner.

Regnskapsanalysen vil legge et grunnlag for diskusjon i de politiske organer om kommunens økonomiske utvikling over tid.

Analysen har følgende elementer:

Tabell 1

BUDSJETTREGNSKAP	BALANSEREGNSKAP
Drift	Likviditet
Investeringer	Fond
Finansiering	Gjeld
Eksternt	
Internt	

### NØKKELTALL

Regnskapsanalysen er så langt mulig gjort med basis i regnskapstall for årene 2007 – 2011.

## Driftsinntekter

Driftsinntektene viser i perioden følgende utvikling:

Tabell 2  
1000 kr

<u>Inntektsart</u>	<u>2007</u>	<u>2008</u>	<u>2009</u>	<u>2010</u>	<u>2011</u>
1. Skatter	11.706	12.854	12.365	14.451	13.826
2. Statlige rammetilsk.	21.721	22.378	27.325	27.676	31.895
3. Andre statlige overføringer	1.342	1.620	1.362	972	497
4. Andre driftsinnt.	10.213	11.006	12.173	11.329	10.345
<u>Sum driftsinntekter</u>	<u>44.982</u>	<u>47.858</u>	<u>53.225</u>	<u>54.428</u>	<u>56.563</u>
<u>Økning</u>		6,40%	11,22%	2,26%	3,93%

Skatteinntektene har det siste året gått ned med 625.000.  
Rammetilskuddet har økt med 4.219.000. Andre driftsinntekter har gått ned med 984.000 . Andre statlige overføringer har gått ned med 475.000.

Som det framgår av tallen er hovedinntektskildene

- statlige overføringer
- skatteinntekter

I 2011 utgjorde disse 80,84% av samlede inntekter. Tabellen viser at kommunen er spesielt avhengig av statlige overføringer.

Nøkkeltall vises i tabell 6.

## Driftsutgifter

Utviklingen av utgiftene som har medgått til å dekke den løpende virksomhet:

Tabell 3  
1000 kr

Utgiftsart	2007	2008	2009	2010	2011
1. Lønn inkl.sos.utg	26.909	28.671	32.678	33.168	35.155
2. Overføringer	6.374	4.197	5.411	4.797	3.473
3. Kjøp av varer og tjenester som inngår i komm.tjenesteprod.	8.559	7.650	9.086	9.158	9.344
4. Kjøp av tjenester som erstatter komm.tjenesteprod.	4.387	5.278	5.798	7.048	6.930
5. Avskrivninger	1.594	1.840	1.817	2.132	2.258
Sum driftsutgifter	47.823	47.636	54.790	56.303	57.160
Økning		-0,40%	15,02%	2,77%	1,53%

Totale driftsutgifter har økt med 857.000. Lønn og sosiale utgifter har økt med 1.987.000. Overføringer har gått ned med 1.324.000. Kjøp av varer har økt med 186.000. Kjøp av tjenester har gått ned med 186.000.

## Kapitalutgifter/inntekter

Tidligere ble alle renter og avdrag ført i driftsregnskapet. Fra 2001 ble betalte og mottatte renter og avdrag på startlån ført i investeringsregnskapet. Fra 2003 blir rentene på disse lånene ført i drift.

Her kommer også motpost til avskrivningene da disse er utgiftsførte i regnskapet. Avskrivningene skal ikke påvirke resultatet, bare vises i regnskapet.

Tabell 4

1000 kr	2007	2008	2009	2010	2011
Netto renteinntekter	- 5.617	- 4.242	- 2.990	- 3.419	- 2.615
Netto avdragsutgifter	832	817	1.166	1.174	1.174
Motpost avskrivn.	- 1.594	- 1.840	- 1.817	- 2.132	- 2.258
<b>Sum kapitalinntekter</b>	<b>- 6.379</b>	<b>- 5.265</b>	<b>- 3.641</b>	<b>- 4.377</b>	<b>- 3.699</b>

Vi har de siste år hatt større renteinntekter enn renteutgifter. Dette har sammenheng med aksjeutbytte. I år var aksjeutbytte fra Østfold Energi på kr 2.357.000. Det ble ikke delt ut utbytte fra NormekaAS i år.

## Driftsoversikt

Tabell 5

1000 kr	2007	2008	2009	2010	2011
Sum driftsinntekter	44.982	47.858	53.225	54.428	56.563
Sum driftsutgifter	47.823	47.635	54.790	56.303	57.160
Brutto driftsresultat	- 2.842	+ 223	- 1.565	- 1.875	- 597
Kapitalinntekter	+ 6.379	+ 5.265	+ 3.641	+ 4.377	+ 3.699
<b>Netto driftsresultat</b>	<b>3.538</b>	<b>5.488</b>	<b>2.076</b>	<b>2.502</b>	<b>3.102</b>

Netto driftsresultat ligger på 5,49% av driftsinntektene. Fylkesmannen har uttalt som en tommelfingerregel at netto driftsresultat bør utgjøre min. 3%.

## Nøkkeltall fra driftsregnskapet

Nøkkeltallene viser utviklingen i driftsregnskapet i 2007 – 2011. Nøkkeltallanalysene bør baseres på en periode på 4 – 6 år.  
Her er basis satt i 2006.

Tabell 6

1000 kr	2007	2008	2009	2010	2011
Skatteinndekningsgrad	24,48%	26,99%	22,57%	25,67%	25,19%
Skatte- og rammetil- Skuddsgrad	69,90%	73,90%	72,44%	80,55%	83,27%
Resultatgrad (brutto)	- 5,94%	0,47%	-2,95%	- 3,45%	- 1,05%
Resultatgrad (netto)	7,87%	11,47%	3,90%	4,60%	5,43 %
Sektorinntektenes Dekningsgrad	22,79%	24,94%	27,56%	21,85%	18,56%
Lånefinansieringsgrad	32,23%	26,08%	58,16%	9,55%	7,92%
Egenkapitalfinansiert	67,77%	73,92%	38,85%	90,45 %	92,08%

### **Skatteinndekningsgrad**

Viser hvor stor andel av totale driftsutgifter (ekskl. renter) som dekkes av skatteinntektene. Jo lavere skatteinndekningsgraden er, desto mer avhengig er kommunen av andre inntekter.

### **Skatte- og rammetilskuddsgrad**

Viser hvor stor andel av totalt utgifter (ekskl. renter) som dekkes ved statlige overføringer og skatteinntekter.

### **Resultatgrad (brutto)**

Viser hvor mye som er disponibelt til å dekke annet enn driftsutgifter (ekskl. renter). Resultatgraden må være positiv, ellers må kommunen bruke av arbeidskapitalen for å dekke løpende utgifter.

### **Resultatgrad (netto)**

Viser hvor mye som er igjen av driftsresultatet etter avdrag og renter til å finansiere investeringer og avsetninger. Dersom denne er negativ har ikke kommunen økonomisk bæreevne til å dekke noe av investeringene av driftsmidler. Fylkesmannen anbefaler at denne graden bør over tid ligge på ca.3%.

### **Sektorinntektenes dekningsgrad**

Viser hvilken del av driftsutgiftene som dekkes av "egne" inntekter.

### **Lånefinansieringsgrad**

Viser hvor mye av investeringene som er finansiert med lån.

### **Egenkapitalfinansiering**

Viser i hvilken grad kommunen klarer å dekke investeringer av egenkapital, som driftsmidler, salg av fast eiendom, mottatte avdrag på utlån, salg av aksjer og endeler, bruk av overskudd, bruk av fond og bruk av likviditetsreserven.

I følge fylkesmannen bør denne være 25-50%.

## Arbeidskapitalens driftsdel

1000 kr	2007	2008	2009	2010	2011
Omløpsmidler	34.907	32.921	32.350	36.111	37.511
- kortsiktig gjeld	7.185	7.725	7.285	9.144	9.801
- ubrukte lånemidler	2.812	910	1.110	1.260	1.340
- bundne driftsfond	1.623	1.837	2.263	2.250	2.059
<b>Arbeidskapital</b>	<b>23.287</b>	<b>22.449</b>	<b>21.693</b>	<b>23.457</b>	<b>24.311</b>

Arbeidskapitalens driftsdel er 42,99% av driftsinntektene i 2011.

## Lånegjeld

Tabell 8

1000 kr	2007	2008	2009	2010	2011
Lånegjeld pr. 1.1	21.963	24.049	23.324	27.640	26.285
- avdrag	1.014	1.142	1.384	1.654	1.384
+ nye lån	3.100	300	5.700	300	300
Lånegjeld pr. 31.12.	24.049	23.324	27.640	26.285	26.201
Herav lån til videre lån	2.200	2.496	2.674	2.494	2.584
<b>Netto lånegjeld</b>	<b>21.849</b>	<b>20.711</b>	<b>24.966</b>	<b>23.791</b>	<b>22.617</b>
Hele kroner:					
Lånegjeld pr innbygger	34.000	31.000	36.000	35.000	33.200

Netto lånegjeld er gått ned med 1.174.000. Av brutto lånegjeld på 25.2 mill. er 1.340.000 ubrukte lånemidler. Netto langsiktig gjeld på 22.617.000 utgjør 39,99% av driftsinntektene. Langsiktig gjeld bør ikke overstige 50% av driftsinntektene.

De største låneprosjektene er:

Husbanken – Trygdeboliger	922.500
Husbanken – tilbygg eldresenteret	536.000
Husbanken – Ungdomsboliger	1.225.000
Marker Sparebank – hus Steinbyfeltet	778.000
Marker Sparebank – kloakk Klubbekroken	717.000
Kommunalbanken – omsorgsboliger	2.373.000
Kommunalbanken – sprinkling eldresenteret	704.000
Kommunalbanken – SFO/Kørten	4.926.000
KLP – Industrifelt	780.000
KLP – Vei industrifelt	2.363.000
Kommunalbanken – tilbygg eldresenteret	4.033.000
Kommunalbanken – kjøp av "Berg"/Haukenesfeltet	1.416.000
Kommunalbanken- sammenslåtte lån	1.897.000



## Konklusjon

1. Driftsregnskapet for 2011 viser et overskudd på kr 2.268.896. Investeringsregnskapet er i balanse. I år ble pensjonspremien større enn pensjonskostnaden, totalt kr 373.228. Dette premieavviket er inntektsført i 2011, og skal utgiftsføres igjen i 2012.
2. Netto driftsresultat utgjør 5,49% av driftsinntektene.
3. Gjeldsbelastningen utgjør kr 33.200 pr innbygger. Netto langsiktig gjeld utgjør 39,99% av årets driftsinntekter. Fylkesmannen anbefaler maks 50%.
4. Renter og avdrag utgjør 3,61% av årets driftsinntekter. Fylkesmannen setter 7% som anbefalt øvre grense.
5. Kommunens likviditet ansees som god.

Rømskog, 20.04.2012



Aime Kirsti Johnsen  
Rådmann



Tone Ringsbu  
Kommunekasserer



# Oversikt - balanse

1 Rømskog kommune - 2011

20.04.2012

	Regnskap 2011	Regnskap 2010
<b>EIENDELER</b>		
<b>Anleggsmidler</b>	<b>126.364.189,74</b>	<b>115.954.307,74</b>
Herav:		
Faste eiendommer og anlegg	63.132.661,00	62.072.764,00
Utstyr, maskiner og transportmidler	1.507.541,00	1.403.629,00
Utlån	4.088.337,74	3.988.938,74
Aksjer og andeler	5.166.427,00	5.052.453,00
Pensjonsmidler	52.469.223,00	43.436.523,00
<b>Omløpsmidler</b>	<b>37.511.045,70</b>	<b>36.110.576,61</b>
Herav:		
Kortsiktige fordringer	3.029.991,65	1.931.056,98
Premieavvik	373.228,00	792.712,00
Aksjer og andeler	0,00	0,00
Sertifikater	0,00	0,00
Obligasjoner	0,00	0,00
Kasse, postgiro, bankinnskudd	34.107.826,05	33.386.807,63
<b>SUM EIENDELER</b>	<b>163.875.235,44</b>	<b>152.064.884,35</b>
<b>EGENKAPITAL OG GJELD</b>		
<b>Egenkapital</b>	<b>61.138.355,26</b>	<b>60.811.525,81</b>
Herav:		
Disposisjonsfond	22.501.009,32	19.840.236,00
Bundne driftsfond	2.059.159,15	2.249.913,52
Ubundne investeringsfond	2.395.171,18	4.297.908,33
Bundne investeringsfond	96.500,00	96.500,00
Endring i regnskapsprinsipp som påvirker AK Drift	-1.058.982,00	-1.058.982,00
Endring i regnskapsprinsipp som påvirker AK Invest	0,00	0,00
Regnskapsmessig mindreforbruk	2.268.896,16	2.173.197,51
Regnskapsmessig merforbruk	0,00	0,00
Udisponert i inv.regnskap	0,00	0,00
Udekket i inv.regnskap	0,00	0,00
Likviditetsreserve	0,00	0,00
Kapitalkonto	32.876.601,45	33.212.752,45
<b>Langsiktig gjeld</b>	<b>92.935.470,00</b>	<b>82.109.437,00</b>
Herav:		
Pensjonsforpliktelser	67.734.310,00	55.824.201,00
Ihendehaverobligasjonslån	0,00	0,00
Sertifikallån	0,00	0,00
Andre lån	25.201.160,00	26.285.236,00
<b>Kortsiktig gjeld</b>	<b>9.801.410,18</b>	<b>9.143.921,54</b>
Herav:		
Kassekredittlån	0,00	0,00
Annen kortsiktig gjeld	9.801.410,18	9.143.921,54
Premieavvik	0,00	0,00
<b>SUM EGENKAPITAL OG GJELD</b>	<b>163.875.235,44</b>	<b>152.064.884,35</b>
<b>MEMORIAKONTI</b>		
Memoriakonto	1.340.000,00	1.260.000,00
Herav:		
Ubrukte lånemidler	1.340.000,00	1.260.000,00
Andre memoriakonti	0,00	0,00
Motkonto til memoriakontiene	-1.340.000,00	-1.260.000,00

Rømskog, 16/2-2012  
Tone Ringebu  
Anne Kjørum

Sist rettet 20/4-2012  
Tone Ringebu  
Anne Kjørum



# Økonomisk oversikt - drift

1 Rømskog kommune - 2011

20.04.2012

	Regnskap	Reg. budsjett	Oppr.budsjett	Regnskap i fjor
<b>Driftsinntekter</b>				
Brukerbetalinger	2.644.084,80	2.449.000,00	2.449.000,00	2.482.114,97
Andre salgs- og leieinntekter	3.846.606,77	3.603.000,00	3.603.000,00	3.861.947,45
Overføringer med krav til motytelse	3.695.682,82	2.203.000,00	2.203.000,00	4.776.872,48
Rammetilskudd	31.894.923,00	30.726.000,00	31.076.000,00	27.675.799,00
Andre statlige overføringer	496.596,00	560.000,00	560.000,00	971.896,00
Andre overføringer	158.450,00	117.000,00	117.000,00	208.139,16
Skatt på inntekt og formue	13.826.207,71	14.147.000,00	14.497.000,00	14.451.003,00
Eiendomsskatt	0,00	0,00	0,00	0,00
Andre direkte og indirekte skatter	0,00	0,00	0,00	0,00
<b>Sum driftsinntekter</b>	<b>56.562.551,10</b>	<b>53.805.000,00</b>	<b>54.505.000,00</b>	<b>54.427.772,06</b>
<b>Driftsutgifter</b>				
Lønnsutgifter	27.216.767,56	25.773.000,00	24.764.000,00	26.079.529,85
Sosiale utgifter	7.938.661,24	7.945.000,00	7.753.000,00	7.088.320,74
Kjøp av varer og tj som inngår i tj.produksjon	9.343.507,86	9.637.000,00	9.482.000,00	9.158.217,00
Kjøp av tjenester som erstatter tj.produksjon	6.930.118,02	7.121.000,00	7.271.000,00	7.048.088,47
Overføringer	3.472.559,09	3.629.000,00	5.080.000,00	4.796.449,83
Avskrivninger	2.258.475,00	1.630.000,00	1.630.000,00	2.132.272,00
Fordelte utgifter	0,00	0,00	0,00	0,00
<b>Sum driftsutgifter</b>	<b>57.160.088,77</b>	<b>55.735.000,00</b>	<b>55.980.000,00</b>	<b>56.302.877,89</b>
<b>Brutto driftsresultat</b>	<b>-597.537,67</b>	<b>-1.930.000,00</b>	<b>-1.475.000,00</b>	<b>-1.875.105,83</b>
<b>Finansinntekter</b>				
Renteinntekter og utbytte	3.480.260,88	3.100.000,00	1.820.000,00	4.265.507,84
Gevinst på finansielle instrumenter (omløpsmidler)	0,00	0,00	0,00	0,00
Mottatte avdrag på utlån	0,00	0,00	0,00	0,00
<b>Sum eksterne finansinntekter</b>	<b>3.480.260,88</b>	<b>3.100.000,00</b>	<b>1.820.000,00</b>	<b>4.265.507,84</b>
<b>Finansutgifter</b>				
Renteutgifter og låneomkostninger	864.791,19	1.020.000,00	1.020.000,00	845.992,59
Tap på finansielle instrumenter (omløpsmidler)	0,00	0,00	0,00	0,00
Avdrag på lån	1.173.996,00	1.175.000,00	1.175.000,00	1.174.524,00
Utlån	0,00	0,00	0,00	0,00
<b>Sum eksterne finansutgifter</b>	<b>2.038.787,19</b>	<b>2.195.000,00</b>	<b>2.195.000,00</b>	<b>2.020.516,59</b>
<b>Resultat eksterne finanstransaksjoner</b>	<b>1.441.473,69</b>	<b>905.000,00</b>	<b>-375.000,00</b>	<b>2.244.991,25</b>
<b>Molpost avskrivninger</b>	<b>2.258.475,00</b>	<b>1.630.000,00</b>	<b>1.630.000,00</b>	<b>2.132.272,00</b>
<b>Netto driftsresultat</b>	<b>3.102.411,02</b>	<b>605.000,00</b>	<b>-220.000,00</b>	<b>2.502.157,42</b>
<b>Interne finanstransaksjoner</b>				
Bruk av tidligere års regnsk.m. mindreforbruk	2.173.197,51	2.173.000,00	0,00	2.052.097,56
Bruk av disposisjonsfond	525.000,00	525.000,00	390.000,00	2.138.000,00
Bruk av bundne fond	463.222,57	320.000,00	0,00	306.848,56
Bruk av likviditetsreserve	0,00	0,00	0,00	0,00
<b>Sum bruk av avsetninger</b>	<b>3.161.420,08</b>	<b>3.018.000,00</b>	<b>390.000,00</b>	<b>4.496.946,12</b>
Overført til investeringsregnskapel	269.269,74	130.000,00	130.000,00	238.234,00
Dekning av tidligere års regnsk.m. merforbruk	0,00	0,00	0,00	0,00
Avsatt til disposisjonsfond	3.453.197,00	3.453.000,00	0,00	4.294.097,00
Avsatt til bundne fond	272.468,20	40.000,00	40.000,00	293.575,03
Avsatt til likviditetsreserven	0,00	0,00	0,00	0,00
<b>Sum avsetninger</b>	<b>3.994.934,94</b>	<b>3.623.000,00</b>	<b>170.000,00</b>	<b>4.825.906,03</b>
<b>Regnskapsmessig mer/mindreforbruk</b>	<b>2.268.896,16</b>	<b>0,00</b>	<b>0,00</b>	<b>2.173.197,51</b>



# Økonomisk oversikt - investering

1 Rømskog kommune - 2011

20.04.2012

	Regnskap	Reg. budsjett	Oppr.budsjett	Regnskap i fjor
<b>Inntekter</b>				
Salg av driftsmidler og fast eiendom	451.307,00	0,00	0,00	0,00
Andre salgsinntekter	0,00	0,00	0,00	0,00
Overføringer med krav til motytelse	0,00	-1.592.000,00	-1.592.000,00	0,00
Stallige overføringer	736.000,00	0,00	0,00	0,00
Andre overføringer	0,00	0,00	0,00	0,00
Renteinntekter og ulbytte	0,00	0,00	0,00	0,00
<b>Sum inntekter</b>	<b>1.187.307,00</b>	<b>-1.592.000,00</b>	<b>-1.592.000,00</b>	<b>0,00</b>
<b>Utgifter</b>				
Lønnsutgifter	0,00	0,00	0,00	0,00
Sosiale utgifter	0,00	0,00	0,00	0,00
Kjøp av varer og tj som inngår i tj.produksjon	3.153.984,83	8.862.000,00	6.952.000,00	464.666,46
Kjøp av tjenester som erstatter tj.produksjon	0,00	0,00	0,00	0,00
Overføringer	269.299,74	-1.592.000,00	-1.592.000,00	83.233,88
Renteutgifter og omkostninger	0,00	0,00	0,00	0,00
Fordelte utgifter	0,00	0,00	0,00	0,00
<b>Sum utgifter</b>	<b>3.423.284,57</b>	<b>7.270.000,00</b>	<b>5.360.000,00</b>	<b>547.900,34</b>
<b>Finansransaksjoner</b>				
Avdrag på lån	210.080,00	230.000,00	230.000,00	480.294,00
Utlån	220.000,00	0,00	0,00	150.000,00
Kjøp av aksjer og andeler	113.974,00	0,00	0,00	112.449,00
Dekning av tidligere års regnskapsmessige merforbr	0,00	0,00	0,00	281.043,86
Avsatt til ubundne investeringsfond	0,00	0,00	0,00	0,00
Avsatt til bundne fond	0,00	0,00	0,00	0,00
Avsatt til likviditetsreserve	0,00	0,00	0,00	0,00
<b>Sum finansieringstransaksjoner</b>	<b>544.054,00</b>	<b>230.000,00</b>	<b>230.000,00</b>	<b>1.023.786,86</b>
<b>Finansieringsbehov</b>	<b>2.780.031,57</b>	<b>9.092.000,00</b>	<b>7.182.000,00</b>	<b>1.571.687,20</b>
<b>Dekket slik:</b>				
Bruk av lån	219.999,93	0,00	0,00	150.000,00
Mottatte avdrag på utlån	120.601,00	75.000,00	75.000,00	389.685,34
Salg av aksjer og andeler	0,00	0,00	0,00	0,00
Bruk av tidligere års regnskapsmessige mindreforbr	0,00	0,00	0,00	0,00
Overføringer fra driftsregnskapet	269.269,74	155.000,00	155.000,00	238.234,00
Bruk av disposisjonsfond	267.423,75	6.952.000,00	6.952.000,00	793.767,86
Bruk av ubundne investeringsfond	1.902.737,15	1.910.000,00	0,00	0,00
Bruk av bundne fond	0,00	0,00	0,00	0,00
Bruk av likviditetsreserve	0,00	0,00	0,00	0,00
<b>Sum finansiering</b>	<b>2.780.031,57</b>	<b>9.092.000,00</b>	<b>7.182.000,00</b>	<b>1.571.687,20</b>
<b>Udekket/udisponert</b>	<b>0,00</b>	<b>0,00</b>	<b>0,00</b>	<b>0,00</b>



## 1 Rømskog kommune - 2011

20.04.2012

	Regnskap	Reg. budsjett	Oppr.budsjett	Regnskap i fjor
<b>Regnskapsskjema 1A - drift</b>				
Skatt på inntekt og formue	13.826.207,71	14.147.000,00	14.497.000,00	14.451.003,00
Ordinært rammetilskudd	31.894.923,00	30.726.000,00	31.076.000,00	27.675.799,00
Skatt på eiendom	0,00	0,00	0,00	0,00
Andre direkte eller indirekte skatter	0,00	0,00	0,00	0,00
Andre generelle statslenskudd	496.596,00	560.000,00	560.000,00	971.896,00
<b>Sum frie disponible inntekter</b>	<b>46.217.726,71</b>	<b>45.433.000,00</b>	<b>46.133.000,00</b>	<b>43.098.698,00</b>
Renteinntekter og utbytte	3.480.260,88	3.100.000,00	1.820.000,00	4.265.507,84
Gevinst finansielle instrumenter (omløpsmidler)	0,00	0,00	0,00	0,00
Renteutg.,provsjoner og andre fin.utg.	864.791,19	1.020.000,00	1.020.000,00	845.992,59
Tap finansielle instrumenter (omløpsmidler)	0,00	0,00	0,00	0,00
Avdrag på lån	1.173.996,00	1.175.000,00	1.175.000,00	1.174.524,00
<b>Netto finansinnt./utg.</b>	<b>1.441.473,69</b>	<b>905.000,00</b>	<b>-375.000,00</b>	<b>2.244.991,25</b>
Til dekning av tidligere regnsk.m. merforbruk	0,00	0,00	0,00	0,00
Til ubundne avsetninger	3.453.197,00	3.453.000,00	0,00	4.294.097,00
Til bundne avsetninger	272.468,20	40.000,00	40.000,00	293.575,03
Bruk av tidligere regnsk.m. mindreforbruk	2.173.197,51	2.173.000,00	0,00	2.052.097,56
Bruk av ubundne avsetninger	525.000,00	525.000,00	390.000,00	2.138.000,00
Bruk av bundne avsetninger	463.222,57	320.000,00	0,00	306.848,56
<b>Netto avsetninger</b>	<b>-564.245,12</b>	<b>-475.000,00</b>	<b>350.000,00</b>	<b>-90.725,91</b>
Overført til investeringsregnskapet	269.269,74	130.000,00	130.000,00	238.234,00
Til fordeling drift	46.825.685,54	45.733.000,00	45.978.000,00	45.014.729,34
Sum fordelt til drift (fra skjema 1B)	44.556.789,38	45.733.000,00	45.978.000,00	42.841.530,00
<b>Regnskapsmessig mer/mindreforbruk</b>	<b>2.268.896,16</b>	<b>0,00</b>	<b>0,00</b>	<b>2.173.199,34</b>

## Regnskapsskjema 1 B - Driftsregnskapet Til fordeling drift

RØMSKOG KOMMUNE	REGNSKAP 2011	BUDSJETT REV. 2011	BUDSJETT OPPR. 2011	REGNSKAP 2010
<b>TIL FORDELING FRA SKJEMA 1 A</b>	<b>46 960 668,00</b>	<b>45 733 000,00</b>	<b>45 978 000,00</b>	<b>45 014 729,00</b>
Sentral styringsorg./administrasjon	7 097 598,64	7 158 000,00	7 827 000,00	6 238 115,00
Oppvekst	12 182 265,78	12 840 000,00	12 354 000,00	10 158 356,00
Helse/omsorg	16 693 179,79	16 860 000,00	17 124 000,00	16 949 747,00
Boligformål/næring	3 678 473,17	3 744 000,00	3 731 000,00	3 645 963,00
Kirke/kultur	3 076 352,36	3 031 000,00	2 874 000,00	3 616 711,00
Teknisk	1 409 460,63	1 537 000,00	1 505 000,00	1 741 624,00
Samferdsel	419 459,01	563 000,00	563 000,00	491 014,00
<b>Sum fordelt</b>	<b>44 556 789,38</b>	<b>45 733 000,00</b>	<b>45 978 000,00</b>	<b>42 841 530,00</b>



## 1 Rømskog kommune - 2011

20.04.2012

	Regnskap	Reg. budsjett	Oppr.budsjett	Regnskap i fjor
<b>Regnskapsskjema 2A - investering</b>				
Investeringer i anleggsmidler	3.423.284,57	7.270.000,00	5.360.000,00	547.900,34
Utlån og forskutteringer	333.974,00	0,00	0,00	262.449,00
Avdrag på lån	210.080,00	230.000,00	230.000,00	480.294,00
Avsetninger	0,00	0,00	0,00	281.043,86
<b>Årets finansierungsbehov</b>	<b>3.967.338,57</b>	<b>7.500.000,00</b>	<b>5.590.000,00</b>	<b>1.571.687,20</b>
<b>Finansiert slik:</b>				
Bruk av lanemidler	219.999,93	0,00	0,00	150.000,00
Inntekter fra salg av anleggsmidler	451.307,00	0,00	0,00	0,00
Tilskudd til investeringer	736.000,00	0,00	0,00	0,00
Mottatte avdrag på utlån og refusjoner	120.601,00	-1.517.000,00	-1.517.000,00	389.685,34
Andre inntekter	0,00	0,00	0,00	0,00
<b>Sum ekstern finansiering</b>	<b>1.527.907,93</b>	<b>-1.517.000,00</b>	<b>-1.517.000,00</b>	<b>539.685,34</b>
Overført fra driftsregnskapet	269.269,74	155.000,00	155.000,00	238.234,00
<b>Bruk av avsetninger</b>	<b>2.170.160,90</b>	<b>8.862.000,00</b>	<b>6.952.000,00</b>	<b>793.767,86</b>
<b>Sum finansiering</b>	<b>3.967.338,57</b>	<b>7.500.000,00</b>	<b>5.590.000,00</b>	<b>1.571.687,20</b>
<b>Udekket/udisponert</b>	<b>0,00</b>	<b>0,00</b>	<b>0,00</b>	<b>0,00</b>

## Regnskapsskjema 2 B - Investeringsregnskapet

<b>RØMSKOG KOMMUNE</b>	<b>REGNSKAP 2011</b>	<b>BUDSJETT REV. 2011</b>	<b>BUDSJETT OPPR. 2011</b>	<b>REGNSKAP 2010</b>
<b>Administrasjon</b>				
Data	126 110	190 000	190 000	
<b>Skolen</b>				
Planlegging skolen	0	0	0	37 500
Data	130 171	100 000	100 000	143 688
Kulvert	114 064	0	0	64 716
Planlegging ungdomsskolen		120 000	120 000	
<b>Helse/omsorg</b>				
Data	198 614	250 000	250 000	
Utvidelse Eldresenteret	61 352	0	0	87 041
Rehab. Helse/sosial	721 612	0		32 366
<b>Boligformål/næring</b>				
Kjøp av Skuråsfeltet	1 902 737	1 910 000	0	0
Industrifelt		0	0	16 000
Berg-tomta	0	4 000 000	4 000 000	104 854
<b>Kultur</b>				
Balløkke	37 500			
<b>Teknisk</b>				
Nærvarmeanlegg				
<b>Samferdsel</b>				
Gang- og sykkelvei	131 121	4 000 000	4 000 000	61 734
				0
<b>Samla investeringsutgifter</b>	<b>3 423 281</b>	<b>10 380 000</b>	<b>8 470 000</b>	<b>547 899</b>



## **Regnskapsprinsipper, vurderingsregler og organisering** (jf. KRS nr. 6)

Kommuneregnskapet er finansielt orientert, og skal vise alle økonomiske midler som er tilgjengelige i året, og anvendelsen av disse. Inntekter og utgifter skal tidsmessig plasseres i det året som følger av anordningsprinsippet. Anordningsprinsippet betyr at alle kjente utgifter, utbetalinger, inntekter og innbetalinger i løpet av året som vedrører kommunens virksomhet skal fremgå av drifts- eller investeringsregnskapet i året enten de er betalt eller ikke.

Regnskapet er avlagt i henhold til god kommunal regnskapsskikk, herunder kommunale regnskapsstandarder (KRS) utgitt av Foreningen for god kommunal regnskapsskikk (GKRS).

Som følge av endringer i forskrift om årsregnskap og årsberetning, skal virkning av endringer i regnskapsprinsipp føres mot egne egenkapitalkontoer for endring av regnskapsprinsipp. Videre skal likviditetsreserven avvikles. Kommunen har gjennomført disse endringene i 2009.

Ved lånefinansiering av investeringer er ikke renteutgiftene lagt til anskaffelseskost i samsvar med anbefalt løsning i KRS nr. 2.

**Note 1 Endring i arbeidskapital** (FKR § 5 nr. 1)

<b>Balanseregnskapet :</b>	<b>31.12.2011</b>	<b>31.12.2010</b>	<b>Endring</b>
2.1 Omløpsmidler	kr 37 511 046	kr 36 110 577	
2.3 Kortsiktig gjeld	kr 9 801 410	kr 9 143 922	
<b>Arbeidskapital</b>	<b>kr 27 709 636</b>	<b>kr 26 966 655</b>	<b>kr 742 981</b>

<b>Drifts- og investeringsregnskapet :</b>	<b>Beløp</b>	<b>Sum</b>
<b>Anskaffelse av midler :</b>		
Inntekter driftsregnskap	kr 56 562 552	
Inntekter investeringsregnskap	kr 1 187 307	
Innbet.ved eksterne finanstransaksjoner	kr 3 820 862	
<b>Sum anskaffelse av midler</b>	<b>kr 61 570 721</b>	<b>kr 61 570 721</b>
<b>Anvendelse av midler :</b>		
Utgifter driftsregnskap	kr 54 901 614	
Utgifter investeringsregnskap	kr 3 423 285	
Utbetalinger ved eksterne	kr 2 582 841	
<b>Sum anvendelse av midler</b>	<b>kr 60 907 740</b>	<b>kr 60 907 740</b>
<b>Anskaffelse - anvendelse av midler</b>		<b>kr 662 981</b>
Endring ubrukte lånemidler (økning +/-reduksjon-)		kr 80 000
<b>Endring arbeidskapital i drifts-og investeringsregnskap</b>		<b>kr 742 981</b>
<b>Endring arbeidskapital i balansen</b>		<b>kr 742 981</b>
<b>Differanse (forklares nedenfor)</b>		<b>kr -</b>
<b>Forklaring til differanse i arb.kapital :</b>		
	kr -	
	kr -	
	kr -	
	<b>kr -</b>	<b>kr -</b>

## Note 2 Pensjon (FKR § 5 nr. 2)

### Generelt om pensjonsordningene i kommunen

Kommunen har kollektive pensjonsordninger i Kommunal Landspensjonskasse (KLP) og Statens pensjonskasse (SPK) som sikrer ytelsesbasert pensjon for de ansatte.

Pensjonsordningen omfatter alders-, uføre-, ektefelle-, barnepensjon samt AFP/tidligpensjon og sikrer alders- og uførepensjon med samlet pensjonsnivå på 66% sammen med folketrygden. Pensjonene samordnes med utbetaling fra NAV.

### Regnskapsføring av pensjon

Etter § 13 i årsregnskapsforskriften skal driftsregnskapet belastes med pensjonskostnader som er beregnet ut fra langsiktige forutsetninger om avkastning, lønnsvekst og G-regulering. Pensjonskostnadene beregnes på en annen måte enn pensjonspremien som betales til pensjonsordningen, og det vil derfor normalt være forskjell mellom disse to størrelsene. Forskjellen mellom betalt pensjonspremie og beregnet pensjonskostnad betegnes premieavvik, og skal inntekts- eller utgiftsføres i driftsregnskapet. Premieavviket tilbakeføres igjen neste år

Bestemmelsene innebærer også at beregnede pensjonsmidler og pensjonsforpliktelser er oppført i balansen som henholdsvis anleggsmidler og langsiktig gjeld.

Økonomiske forutsetninger (§13-5):	KLP	SPK	Andre
Forventet avkastning pensjonsmidler	5,50 %	4,85 %	
Diskonteringsrente	4,50 %	4,50 %	
Forventet årlig lønnsvekst	2,96 %	2,96 %	
Forventet årlig G- og pensjonsregulering	2,96 %	2,96 %	

### **Spesifikasjon av samlet pensjonskostnad, premieavvik pensjonsforpliktelser og estimatavvik (tall i hele tusen)**

Pensjonskostnad (F § 13-1, C)	2011	2010
Årets pensjonsopptjening, nåverdi	2 955 513	2 813 838
Rentekostnad av påløpt pensjonsforpliktelse	2 847 355	2 607 276
- Forventet avkastning på pensjonsmidlene	-2 652 668	-2 372 723
Administrasjonskostnader	167 359	156 354
<b>Netto pensjonskostnad (inkl. adm.)</b>	<b>3 317 559</b>	<b>3 204 745</b>
Betalt premie i året	3 644 665	3 899 498
<b>Årets premieavvik</b>	<b>-327 106</b>	<b>-694 753</b>

### **Pensjonsmidler, pensjonsforpliktelser, akkumulert premieavvik (F § 13-1, E)**

	2011	2010
	Arb.giveravg.	Arb.giveravg.
Brutto påløpte pensjonsforpliktelser pr.31.12.	65 847 915	0 54 293 384
Pensjonsmidler pr. 31.12.	52 469 223	0 43 436 523
<b>Netto pensjonsforpliktelser pr 31.12.</b>	<b>0 13 378 692</b>	<b>0 10 856 861</b>
Årets premieavvik	-327 106	-694 753
Sum premieavvik tidligere år (pr. 01.01.)	694 753	199 132
Sum amortisert premieavvik dette året	-694 753	-199 132
<b>Akkumulert premieavvik pr. 31.12</b>	<b>0 -327 106</b>	<b>-694 753 0</b>

## Spesifikasjon av estimatavvik

	2011		2010	
	Pensjons- midler	Pensjons- forpliktelser	Pensjons- midler	Pensjons- forpliktelser
Faktiske midler/forpliktelser (31.12. forrige år)	47 687 600	61 393 403	38 950 685	50 502 299
Estimerte midler/forpliktelser (01.01. dette år)	43 436 523	54 293 385	39 798 363	51 422 372
<b>Årets estimatavvik (01.01.)</b>	<b>4 251 077</b>	<b>7 100 018</b>	<b>-847 678</b>	<b>-920 073</b>
Akkumulert avvik tidligere år (01.01. dette år)	0	0	0	0
Amortisert avvik dette år	5 162 803	7 625 207	1 582 066	2 314 041
<b>Akkumulert estimatavvik 31.12 dette år</b>	<b>9 413 880</b>	<b>14 725 225</b>	<b>734 388</b>	<b>1 393 968</b>

**Note 3 Kommunens garantiansvar (FKR § 5 nr. 3)**

Gitt overfor - navn	Adresse	Beløp pr. 31.12.				Utløper dato
			2011	2010		
Rømskog Næringssselskap A/S	Rømskog	kr	3 591 516	kr	3 775 700	2034
Rømskog Næringssselskap A/S	Rømskog	kr	3 157 420	kr	3 421 809	2036
<b>Sum garantiansvar</b>			<b>kr 6 748 936</b>		<b>kr 7 197 509</b>	

**Note 4 Fordringer og gjeld til kommunale foretak, bedrifter og samarbeid jf. kommuneloven §§ 11 og 27 (FKR § 5 nr. 4)**

Kommunal virksomhet - navn:	31.12. 2011				31.12. 2010			
	Fordringer		Gjeld		Fordringer		Gjeld	
<b>Kortsiktige poster</b>								
NN KF	kr	-	kr	-	kr	-	kr	-
ABS interkomm. samarb.	kr	-	kr	-	kr	-	kr	-
	kr	-	kr	-	kr	-	kr	-
<b>Sum kortsiktige poster</b>	<b>kr</b>	<b>-</b>	<b>kr</b>	<b>-</b>	<b>kr</b>	<b>-</b>	<b>kr</b>	<b>-</b>
<b>Langsiktige poster</b>								
NN KF	kr	-	kr	-	kr	-	kr	-
ABS interkomm. samarb.	kr	-	kr	-	kr	-	kr	-
	kr	-	kr	-	kr	-	kr	-
<b>Sum langsiktige poster</b>	<b>kr</b>	<b>-</b>	<b>kr</b>	<b>-</b>	<b>kr</b>	<b>-</b>	<b>kr</b>	<b>-</b>

Kommunen har ingen fordringer eller gjeldr til kommunale foretak osv.

**Note 5 Aksjer og andeler i varig eie (FKR § 5 nr. 5)**

Selskapets navn	Eierandel i selskapet	Eventuell markedsverdi	Balanseført verdi 31.12.2011	Balanseført verdi 31.12.2010
Normeka A/S			kr 1 315 000	kr 1 315 000
Norasonde AS			kr 7 900	kr 7 900
Berger Eiendom AS			kr 250 000	kr 250 000
ASVO Bjørkelangen AS			kr 20 500	kr 20 500
Kompetanseforum AS			kr 4 000	kr 4 000
Indre Østfold Bedriftssenter AS			kr 11 600	kr 11 600
Østfold Energi AS			kr 1 000 000	kr 1 000 000
Rømskog Næringssselskap AS			kr 1 000 000	kr 1 000 000
Nordre Rømskog Vannverk AL			kr 72 001	kr 72 001
Rømskog Utvikling AS			kr 400 000	kr 400 000
Havass Skog BA			kr 3 005	kr 3 005
Opplev Grenseland AS			kr 10 000	kr 10 000
KLP Egenkapitalinnskudd			kr 1 054 421	kr 940 447
Ertevann Vannverk AL			kr 18 000	kr 18 000
<b>Sum</b>		<b>kr -</b>	<b>kr 5 166 427</b>	<b>kr 5 052 453</b>

## Note 6 - Avsetning og bruk av fond

Jfr. forskrift om årsregnskap og årsberetning for kommuner og fylkeskommuner §5 nr. 6

<b>Bundne driftsfond - kap. 251</b>	<b>2011</b>	<b>2010</b>
Beholdning pr.01.01	2 249 913,52	2 263 187,05
Bruk av bundne driftsfond i driftsregnskapet	463 222,57	306 848,56
Bruk av bundne driftsfond i investeringsregnskapet	0,00	
Avsetning til bundne driftsfond	272 468,20	293 575,03
<b>Beholdning pr. 31.12</b>	<b>2 059 159,15</b>	<b>2 249 913,52</b>

<b>Ubundne investeringsfond - kap. 253</b>	<b>2011</b>	<b>2010</b>
Beholdning pr.01.01	4 297 908,33	4 297 908,33
Bruk av ubundne investeringsfond i investeringsregnskapet	1 902 737,15	
Avsetning til ubundne investeringsfond	0,00	
<b>Beholdning pr. 31.12</b>	<b>2 395 171,18</b>	<b>4 297 908,33</b>

<b>Bundne investeringsfond - kap. 255</b>	<b>2011</b>	<b>2010</b>
Beholdning pr.01.01	96 500,00	96 500,00
Bruk av bundne investeringsfond i investeringsregnskapet	0,00	
Avsetning til bundne investeringsfond	0,00	
<b>Beholdning pr. 31.12</b>	<b>96 500,00</b>	<b>96 500,00</b>

<b>Disposisjonsfond - kap. 256</b>	<b>2011</b>	<b>2010</b>
Beholdning pr.01.01	19 840 236,00	18 477 906,86
Bruk av disposisjonsfond i investeringsregnskapet	267 423,75	793 767,86
Bruk av disposisjonsfond i driftsregnskapet	525 000,00	2 138 000,00
Avsetning til disposisjonsfond	3 453 197,00	4 294 097,00
<b>Beholdning pr. 31.12</b>	<b>22 501 009,25</b>	<b>19 840 236,00</b>

<b>Samlet avsetning og bruk av fond i året</b>	<b>2011</b>	<b>2010</b>
Beholdning pr.01.01	26 484 557,85	25 135 502,24
Avsetninger	3 725 665,20	4 587 672,03
Bruk av avsetninger	3 158 383,47	3 238 616,42
<b>Netto avsetninger</b> (Negativt tall betyr netto forbruk)	<b>567 281,73</b>	<b>1 349 055,61</b>
<b>Beholdning pr. 31.12</b>	<b>27 051 839,58</b>	<b>26 484 557,85</b>

**Note 7 Kapitalkonto (FKR § 5 nr. 7)**

	DEBET		KREDIT
Saldo 01.01 (underskudd i kapital)	0,00	Saldo 01.01 (kapital)	33 212 752,45
<b>Debetposter i året:</b>		<b>Kreditposter i året:</b>	
Salg av fast eiendom, anlegg, utstyr, maskiner og transportmidler	1 000,00	Aklivering fast eiendom, anlegg, utstyr, maskiner og transportmidler	3 423 284,00
Avskrivning: Eiendom, anlegg, utstyr, maskiner og transportmidler	2 258 475,00	Oppskrivning fast eiendom/anlegg	0,00
Nedskrivning: Eiendom, anlegg, utstyr, maskiner og transportmidler	0,00		
Salg aksjer/andeler	0,00	Kjøp av aksjer/andeler	0,00
Nedskrivning aksjer/andeler	0,00	Oppskrivning av aksjer/andeler	0,00
Redusert egenkapitalinnskudd KLP	0,00	Aktivert egenkapitalinnskudd KLP	113 974,00
Avdrag på utlån - driftsregnskapet	0,00	Utlån - driftsregnskapet	0,00
Avdrag på utlån - investeringsregnskapet	120 601,00	Utlån - investeringsregnskapet	220 000,00
Avskrivning på utlån - driftsregnskapet	0,00	Avdrag på eksterne lån	1 384 076,00
Avskrivning på utlån - investeringsregnskapet	0,00		
Bruk av lånemidler	220 000,00		
Endring pensjonsforpliktelser (økning)	11 910 109,00	Endring pensjonsforpliktelser (reduksjon)	0,00
Endring pensjonsmidler (reduksjon)	0,00	Endring pensjonsmidler (økning)	9 032 700,00
Urealisert kurstap utenlandsiån	0,00	Urealisert kursgevinst utenlandske lån	0,00
Balanse 31.12 (kapital)	32 876 601,45	Balanse 31.12 (underskudd i kapital)	0,00
	<b>47 386 786,45</b>		<b>47 386 786,45</b>

**Note 8 Salg av finansielle anleggsmidler (FKR § 5 nr. 8)**

Kommunen har ingen finansielle anleggsmidler.

**Note 9 Interkommunalt samarbeid etter kommuneloven § 27 (FKR § 12 nr. 3)**

Ikke aktuelt for innværende år.

## Note 10 Spesifikasjon av vesentlige poster i regnskapet

Kommunen har ingen vesentlige poster i regnskapet

## Note 11 Vesentlige transaksjoner

Kommunen har ingen vesentlige transaksjoner i regnskapet

## Note 12 Anleggsmidler

	EDB-utstyr, kontor- maskiner	Anleggs- maskiner mv.	Brannbiler, tekniske anlegg	Boliger, skoler, veier	Adm.bygg, sykehjem mv.	SUM
Anskaffelseskost						
01.01	143 696	1 466 283	7 316 769	18 229 613	26 783 760	53 940 121
Årets tilgang	454 896		114 064	37 500	782 966	1 389 426
Årets avgang				-1 000		-1 000
<b>Anskaffelseskost</b>						
<b>31.12</b>	<b>598 592</b>	<b>1 466 283</b>	<b>7 430 833</b>	<b>18 266 113</b>	<b>27 566 726</b>	<b>55 328 547</b>
Akk avskrivninger						
31.12	28 738	389 326	498 961	736 815	604 635	2 258 475
Netto akk. og rev. nedskrivninger						0
Akk. avskr. og nedskr. 31.12.	28 738	389 326	498 961	736 815	604 635	2 258 475
Bokført verdi pr. <b>31.12</b>	<b>569 854</b>	<b>1 076 957</b>	<b>6 931 872</b>	<b>17 529 298</b>	<b>26 962 091</b>	<b>53 070 072</b>
Årets avskrivninger						0
Årets nedskrivninger						0
Årets reverserte nedskrivninger						0
Tap ved salg av anleggsmidler						0
Gevinst ved salg av anleggsmidler						0
Økonomisk levetid	5 år	10 år	20 år	40 år	50 år	
Avskrivningsplan	Lineær	Lineær	Lineær	Lineær	Lineær	

Ved nedskrivning av anleggsmidler bør det opplyses om forutsetningene som er lagt til grunn for nedskrivningen, herunder årsak til nedskrivning og hvordan virkelig verdi er fastsatt, jf. KRS nr. 9 pkt. 3.6.5.

## Note 13 Investeringprosjekter

Prosjekt	Vedtatt kostnads- ramme	Regnskaps- ført tidligere år	Regnskaps- ført i år	Årets budsjett	Sum regnskaps- ført	Gjenstår av kostnads- ramme
Data	0	0	545 895	540 000	545 895	0
Kulvert	0	64 716	114 064	0	178 780	0
Eldresenteret		87 041	61 352		148 393	
Rehab Helse/sosial		32 366	721 612		753 978	
Balløkke			37 500	0		
Kjøp Skuråsfeltet			1 902 737	1 910 000	1 902 737	
	<b>0</b>	<b>184 123</b>	<b>3 383 160</b>	<b>540 000</b>	<b>3 529 783</b>	<b>0</b>

Det bør gis opplysninger om alle større pågående prosjekter knyttet til nybygg og anleggsinvesteringer. Dersom enkelte prosjekter vesentlig fraviker vedtatt framdriftsplan i vesentlig grad, eller det forventes vesentlige avvik i forhold til vedtatt kostnadsramme, bør det opplyses om dette.



## Note 14 Markedsbaserte finansielle omløpsmidler

Ikke aktuelt for inneværende år

## Note 15 Obligasjoner som holdes til forfall

Ikke aktuelt for inneværende år.

## Note 16 Langsiktig gjeld og avdrag

Kommunen beregner minste tillatte avdrag jf. kommuneloven (kompl) § 50 nr. 7.

Beregning av kontrollgrensen med vektning av hvert anleggsmiddel er en tidkrevende og komplisert  
Dette er bare nødvendig når kommunen er nær lovens minstegrense ved bruk av forenklet

Forenklet metode	Sum årets avskrivninger *) x Lånegjeld pr 1/1 i regnskapsåret	Bokførte anleggsmidler kap. 224-227 pr 1/1 i regnskapsåret **)
Sum avskrivninger 2011	kr	2 258 475,00
Sum bokført verdi anleggsmidler pr. 1.1.2011	kr	63 476 393,00
Ikke avskrivbare eiendeler, tomteområder	kr	9 421 417,00
Sum lånegjeld	kr	23 908 521,00
<b>Minstetillatte avdrag i 2011</b>	<b>kr</b>	<b>998 923,00</b>
<b>Betalte avdrag</b>	<b>kr</b>	<b>1 173 996,00</b>

Fordeling av langsiktig gjeld i kommunen på ulike områder :	31.12.2011	31.12.2010
Lån til selvkostområdene i kommunen		
Vann - og avløpssektoren	1 502 969	1 516 615
Andre selvkostområder	0	0
Lån til kirkelige formål	0	0
Startlån og formidlingslån herav ubrukt kr 940.000	2 583 715	2 493 795
Lånegjeld på kommunens øvrige ljenesteområder, herav ubrukt 400.000	21 114 476	23 534 826
Ubrukte lånemidler	0	0
<b>Kommunens totalte langsiktige gjeld</b>	<b>-25 201 160</b>	<b>-27 545 236</b>
<b>Kommunens totalte langsiktige gjeld</b>	<b>0</b>	<b>0</b>

Fordeling av langsiktig gjeld etter rentebetingelser	Langs.gjeld 31.12.2011	Gj.sn. rente
Langsiktig gjeld med fast rente :	kr 6 793 000	4,55 %
Langsiktig gjeld med flytende rente :	kr 18 408 000	3,11 %

## Note 17 Endringer i regnskapsprinsipp

Som en følge av endringer i forskrift om årsregnskap og årsberetning, er virkning av endringer i regnskapsprinsipp i 2007 og tidligere, som er regnskapsført mot likviditetsreserven, ført over til egne egenkapitalkontoer for endring av regnskapsprinsipp. Endringer gjort etter 2007 er ført direkte mot kontoer for endring av regnskapsprinsipp.

Konto for endring av regnskapsprinsipp består pr. 31.12.2010 av følgende poster:

	År	Utgift	Inntekt
Utbetalle feriepenger	1993	0	
Feriepenger til landbrukskontoret ved overtakelse	1994	0	
Påløpte renter	2001	0	
Varebeholdning	2001		0
Kompensasjon for mva	2001	0	0
Obligasjoner	2001	0	0
Innlemming av lærlingetilskudd	2003	0	
Tilskudd til ressurskrevende brukere	2008		0
<b>Sum bokført mot endring av regnskapsprinsipp (alle tall i hele tusen)</b>		<b>0</b>	<b>0</b>

Dette framkommer i balansen på følgende kontoer	31.12.2011	31.12.2010
Endring av regnskapsprinsipp som påvirker AK (drift)	-1 058 982	-1 058 982
Endring av regnskapsprinsipp som påvirker AK (investering)	0	0
<b>Sum</b>	<b>-1 058 982</b>	<b>-1 058 982</b>

## Note 18 Regnskapsmessig merforbruk/mindreforbruk Udekket udisponert i investeringsregnskapet

Posten regnskapsmessig merforbruk/mindreforbruk under egenkapitalen i balansen er satt sammen som følger:

Regnskapsår	Mer-forbruk	Mindre- forbruk
2010	0	2 173 197
2011		2 268 896

Regnskapsår	Udekket	Udisponert
2010	0	0
2011	0	0
	0	0

## Note 19 Vesentlige forpliktelser

Kommunen har ingen vesentlige forpliktelse.

## Note 20 Selvkostområder

	Inntekter	Resultat 2011			Balansen 2011	
		Kostnader	Over(+)/ underskudd (-)	Årets deknings- grad i % <sup>1)</sup>	Avsetn(+)/ bruk av (-) deknings- gradsfond	Deknings-gradsfond pr. 31.12 <sup>2)</sup>
Renovasjon	769 060	684 710	84 350	112,32 %	84 350	172 119
Slamtømming	249 146	229 763	19 383	108,44 %	19 383	24 402
Avløp	958 462	1 373 442	-414 980	69,79 %	0	0
Feiing	97 912	162 075	-64 163	60,41 %	0	0
Oppmåling	31 716	175 925	-144 209	18,03 %	0	0
Byggesak	62 753	348 902	-286 149	17,99 %	0	0

1) Årets dekningsgrad før ev.avsetning/bruk av dekningsgradsfond.

2) Dekningsgradsfondene er bundne driftsfond. Disse kan kun benyttes til dekning av framtidige driftsutgifter på tilhørende selvkostområde. Dekningsgradsfond må benyttes innen en 3-5 års periode.

## Note 21 Antall årsverk og ytelser til ledende personer og revisor

### Årsverk

Antall årsverk i kommunen i regnskapsåret var 56.

Ytelser til ledende personer	2011	2010
Administrasjonssjef	kr 610 000	kr 575 000
Ordfører	kr 563 000	kr 543 000

### Godtgjørelse til revisor

Kommunens revisor er Indre Østfold kommunerevisjon. Samlede godtgjørelser til revisor utgjør kr 204.600.



# ÅRSBERETNING 2011 RØMSKOG KOMMUNE



Rømskog vant Korslaget i Indre Østfold



Fornøyde brukere i barnehagen



Bolyst-prosjektet startet i august  
- Prosjektleder Bjørnar Storeheier



Medarbeiderundersøkelsen  
- Tilfredse medarbeidere i Rømskog kommune



Rømsjøen  
- Flott badevann hele sommeren

## RØMSKOG KOMMUNE – KJENT FOR LIV OG VEKST

Rådmannen legger frem årsberetning for kommunens økonomi og tjenesteproduksjon i 2011. Det rapporteres i forhold til mål og rammer vedtatt i handlingsplan og budsjett for 2011.

Årsberetningen er en kommunens "selvangivelse" og en viktig redegjørelse for arbeidet som ble gjort av politikere, ledelse, medarbeidere, tillitsvalgte og frivillige for å utvikle lokalsamfunnet og yte best mulig tjenester til innbyggerne i Rømskog. 2011 ble et år med befolkningsvekst og nye næringsetableringer. Det skapes arbeidsplasser lokalt og ledigheten var rekordlav.

Rømskogs kommuneplan inneholder kun en arealdel. Utarbeidelse av samfunnsdelen av kommuneplanen startet opp i 2011 i samarbeid med de andre grensekommunene: Aremark og Marker. Østfoldforskning ble valgt til å lede denne prosessen, men arbeidet stoppet opp fordi de ikke fulgte opp bestillingen. Ny leverandør er valgt; Halden arkitektkontor.

Det ble i 2011 gjennomført brukerundersøkelser i skolen, barnehagen og NAV. Undersøkelsene viste at brukerne er svært fornøyd med tjenestene. Det ble også gjennomført medarbeiderundersøkelse hvor tilbakemeldingene var veldig gode og på alle områder lå høyere enn snittet av andre norske kommuner som gjennomførte undersøkelsen gjennom bedrekommune.no. Det produseres gode tjenester i Rømskog. Ved å ha fokus på om ressursene totalt sett kan brukes mer effektivt, vil en være i stand til å møte nye utfordringer.

Tjenesteområdene har vist god budsjett disiplin. Regnskap og årsmelding viser at kommunen gikk med et regnskapsmessig overskudd på 2,2 mill kr (overskuddet i 2010 var 2,1 mill kr). Brutto driftsresultat var negativt, men nettodriftsresultat i % av brutto driftsinntekter ble 5,5 % (4,6 % i 2009). Størrelsen på netto driftsresultat sett i forhold til driftsinntektene er høyere enn departementets anbefalte 3 %. Rømskog var en av to Østfoldkommuner som nådde dette målet i 2011, og kommunen har hatt positivt netto driftsresultat hvert eneste år siden 1994!

Det ble foretatt investeringer for kr 3,4 mill mot budsjettert 7,2 mill. Store investeringer som butikkbygg og gang- og sykkelveien ble ikke startet opp i 2010, kun prosjektert.

Det gjøres oppmerksom på at tallene som brukes i årsmeldingen ikke er revidert, og at KOSTRA-tallene ikke er endelige før 15.juni 2011. Ny datert utgave av årsmeldingen vil foreligge etter kommunestyrets behandling i juni.

Medarbeiderundersøkelsen som ble gjennomført viste at medarbeiderne er svært godt fornøyd med sin arbeidsplass.

Rådmannen vil takke både gamle og nye politikerne for godt samarbeid og medarbeiderne for god innsats og "stå på vilje" i 2011, og for å bidra til at Rømskog er en flott kommune å bo og virke i.

Rømskog, 30. april 2012

Anne Kirsti Johnsen  
rådmann

## INNHold

<b>RØMSKOG KOMMUNE – KJENT FOR LIV OG VEKST</b> .....	2
<b>1 Visjon og mål for Rømskog kommune</b> .....	4
<b>2 Måloppnåelse 2011</b> .....	4
<b>3 Politisk og administrativ organisering</b> .....	6
<b>4 Kommunens økonomiske situasjon</b> .....	7
<b>5 Fokusområder</b> .....	17
<b>6 ORGANISASJONEN I 2011</b> .....	24
<b>7 TJENESTEOMRÅDENE</b> .....	28
Seksjon: Sentraladministrasjon.....	28
Seksjon: Oppvekst.....	32
Seksjon/område.....	37
Seksjon: NAV Rømskog.....	39
Seksjon: Kultur og Barnevern.....	42
Seksjon: Utvikling.....	46
Seksjon: Landbruk, miljø og næring.....	49

# 1 Visjon og mål for Rømskog kommune

## Visjon – Kjent for liv og vekst

### Hovedmål

Rømskog kommune er en målrettet og attraktiv samarbeidspartner for å

- fremme bedriftsetableringer
- tilby et unikt lærings- og utviklingsmiljø
- tiltrekke seg barnefamilier

Vedtatt i Kommunestyret 15.april 2010

## 2 Måloppnåelse 2011

### Bidrar til å bygge gode holdninger

Rømskogs innbyggere opplever samhold og blir verdsatt.  
Læringsmiljøet i Rømskog skaper gode holdninger.

*Dette målet er det vanskelig å måle om er nådd, men det er gjennomført mange aktiviteter i løpet av året som har til hensikt å bygge gode holdninger (se tjenestenes årsmeldinger). I 2012 vil det blir gjennomført en innbyggerundersøkelse som vil gi svar på om innbyggerne opplever samhold.*

### Legger til rette for bedriftsetablering og bosetting

Innen 2015 er det etablert netto minst femten nye, ikke-kommunale arbeidsplasser i nye virksomheter på Rømskog.

Rømskog er en effektiv tilrettelegger for bosetting av barnefamilier.  
Årlig har Rømskog en netto tilflytting av minst tre barnefamilier.

*Det ble i 2011 etablert to nye ikke-kommunale arbeidsplasser i nye virksomheter.  
Bolystprosjektet startet opp i 2011, og skal tilrettelegge for økt bosetting.  
Folketallet økte med 10 i 2011, og det var netto tilflytting av tre barnefamilier.*

### Kjent som en kulturkommune

Rømskogs bygdekultur er preget av samhold og tilhørighet.  
Bygdeboka og kulturstedet, Kurøen, utnyttes aktivt til å styrke bygdas identitet.

*Rømskog er kjent som en kulturkommune og ble nr 5 av landets kommuner på Kommunal Rapportens Kommunebarometer for kultur. Vi fikk full pott på indikatorene netto utgifter som andel av budsjett, venteliste i kulturskolen, utgifter til bibliotek, bruk av fritidssentre, nettoutgifter til barn og unge, og nest best på brukere av kulturskole. Det ble fine oppslag i media på dette.*

### Er lydhør overfor barn og unge

Barn og unge i Rømskog har trygge oppvekstvilkår.  
Kommunen lytter til barn og unge

*Det var trygge og forutsigbare oppvekstvilkår for barn og unge i 2011. SLT-teamet behandlet kun en sak. Det ble lagt til rette for opprettelse av interkommunal barneverntjeneste fra 1.1.12, noe som vil gi et mer robust og kompetent barnevern. Brukerundersøkelsene i barnehage og skole ga gode tilbakemeldinger om oppvekstmiljøet med skår tett opp mot det maksimale. Gjennom Elevrådet og Ungdomsrådet fremmet barn og unge sine synspunkter. Gjennomsnittlig gruppestørrelse var lavere enn snittet i landet.*

### **Er ressursbevisst tilbyder av helhetlig grunnopplæring**

Har høy kvalitetsmessig standard på alle kommunens undervisningstilbud, faglig og pedagogisk. Utnytter moderne undervisningsteknologi i undervisningen. Hjelper elevene i grunnskolen til å bli dyktige, fortrolige og ansvarsbevisste brukere av ny informasjonsteknologi.

*Andel lærere med universitets-/høgskole og pedagogisk utdanning var 85,7 %. I barnehagen har alle pedagogiske ledere førskoleutdanning, 30,8 % av de ansatte er førskolelærere og 20 % av assistentene har fagutdanning. Dette er høyt sammenlignet med andre kommuner det er naturlig å sammenligne seg med.*

*Det ble tatt i bruk interaktive tavler i skolen, og alle elever i 6. og-7.klasse hadde egen pc. Det var pc'er i alle klasserom som ble brukt aktivt.*

### **Er blant de beste**

Rømskog kommune har god økonomiforvaltning og -styring.  
Kommunens administrasjon er effektiv.  
Rømskog er en dyktig og attraktiv samarbeidspartner for nabokommuner.  
Rømskog kommune har et godt omsorgstilbud til de som trenger det.  
Rømskog kommune har en effektiv tjenesteyting i alle sektorer

*Kommunen ble nr 25 av landets kommuner på Dagbladets Kommunebørs for økonomisk styring. Det ble ikke målt om kommunens administrasjon var effektiv, men alle frister ble overholdt. Det ble inngått nye avtaler med flere av nabokommunene, for de vil gjerne samarbeide med Rømskog. Det ble ikke målt om omsorgstilbudet var godt.*

### 3 Politisk og administrativ organisering

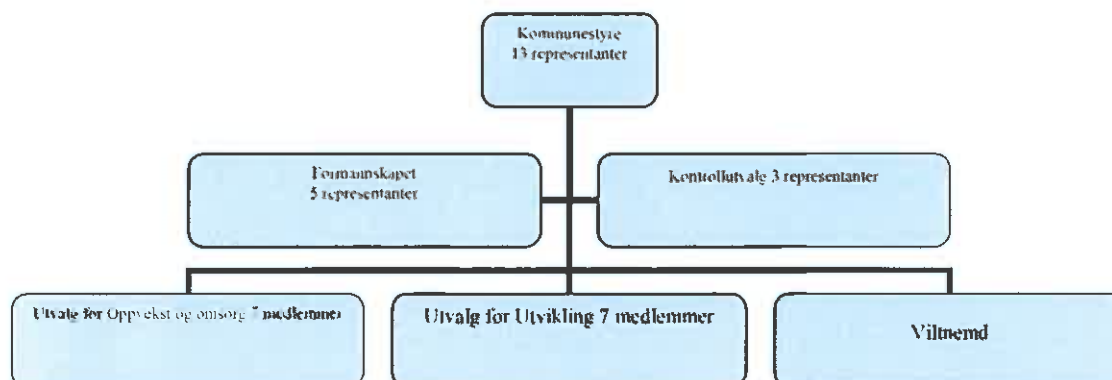

De politiske utvalgene har hatt slik aktivitet i 2011:

Utvalg	Antall møter	Antall saker	Leder
Kommunestyret	8 (7)	78 (61)	Nils Nilssen A/Kari Pettersen Krf
Formannskapet	7 (9)	41 (54)	Nils Nilssen A/Kari Pettersen Krf
Klagenemnda	0 (1)	0 (1)	Nils Nilssen A/Kari Pettersen Krf
Utvalg for oppvekst og omsorg	6 (5)	20 (13)	Roar Karlsen A/Karoline Dedorsson
Utvalg for utvikling	5	24	Anders J Sundsrud Krf
Det faste planutvalget	4	11	Anders J Sundsrud Krf
Administrasjonsutvalget	3	3	Nils Nilssen A
Viltmemda	4	12	John-Sigmund Moen
AMU	2	6	Susanne Karlsson
Eldrerådet	0	0	Bjarne Myrvold
Ungdomsrådet	6	16	Linda Marie Kragtorp
Råd for mennesker med nedsatt funksjonsevne	1	4	Andreas Lejon
Kontrollutvalget	4	20	Thor Haugen



## 4 Kommunens økonomiske situasjon

### 4.1 Inntekter

Det vises til årsregnskapet 2011 som gir utfyllende oversikt over kommunens økonomi. Kommunens inntekter er i hovedsak skatt og rammetilskudd, og som minsteinntektskommune er inntektene sterkt styrt av staten. Dersom skatteinntektene svikter i forhold til hva som er utviklingen for landet som helhet, blir en stor del av svikten i skatteinntekten dekket opp gjennom inntektsutjevningen, og motsatt blir en økning i skatteinntektene i forhold til

landsgjennomsnittet i stor grad samordnet vekk. Kommunens økonomi er sårbar fordi den i så stor grad er avhengig av småkommunetillegget og at inntektssystemet inneholder utjevning. Hvis småkommunetilskuddet tas vekk, mister Rømskog ca 5 mill kroner i inntekter, noe som vil innebære kraftige driftskutt eller behov for å innføre eiendomsskatt. Utviklingen i kommunens frie inntekter vises i tabellen nedenfor.

År	Skatt i 1000 kr	% endring	Rammetils i 1000 kr	% endring	Sum skatt og rammet.	% endring
2001	8 811	24,15	15 054	0,74	23 865	8,28
2002	9 098	3,26	17 425	15,75	26 523	11,14
2003	9 510	4,53	17 654	1,31	27 164	2,42
2004	10 173	6,97	17 109	-3,08	27 282	0,43
2005	11 071	8,83	16 799	-1,8	27 870	2,16
2006	13 079	18,14	19 652	16,98	32 731	17,44
2007	11 705	-10,51	21 721	10,53	33 426	2,12
2008	12 854	9,82	22 378	3,02	35 232	5,40
2009	12 364	-3,81	27 325	22,11	39 689	12,65
2010	14 451	17,00	27 676	1,00	42 127	6,00
2011	13 826	- 4,32	31 894	15,2	45 720	8,5

Brukerbetalinger og leieinntekter ble økt med 3 % i 2011, og inntektene ble ca kr 400 000 høyere enn budsjettet.

Andel Inntekter i % av Brutto driftsinntekter

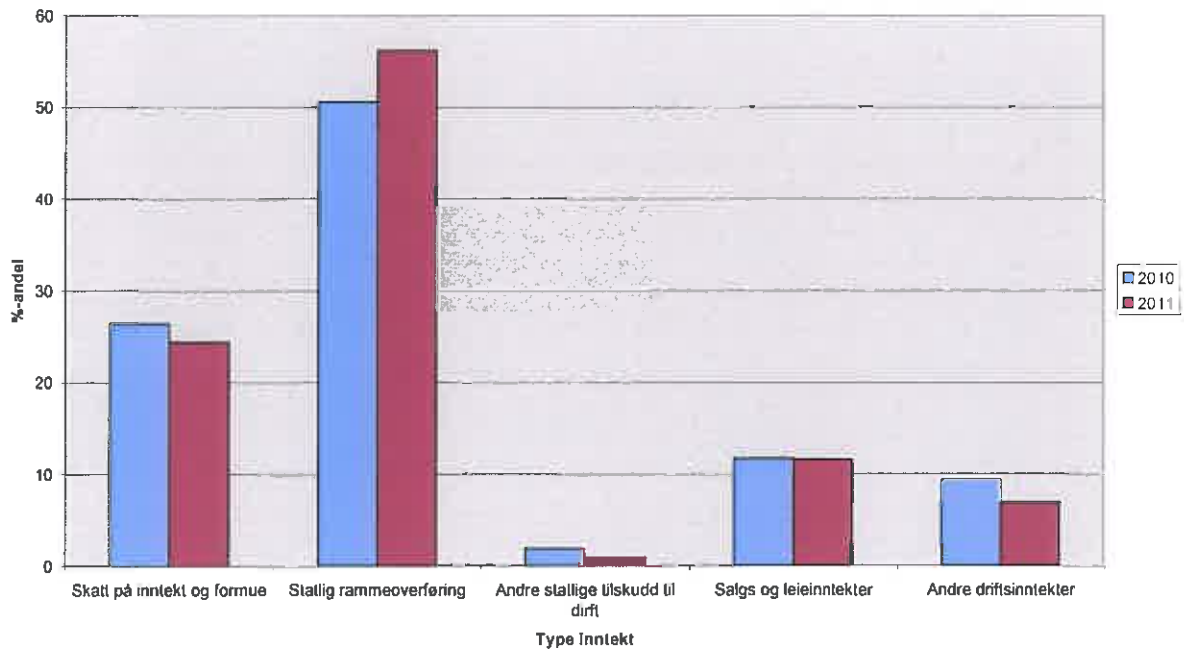

Sammenlignet med Aremark og Østfold, har Rømskog høye frie inntekter pr innbygger. Årsaken er bl.a. småkommunetilskuddet som gis til kommuner med færre enn 3200 innbyggere.

Skatteinngangen var lavere enn i 2010, men inntektsutjevningen utjevner noe av svikten ved at staten omfordeler skatteinntekter fra kommuner med høyest skatteinngang til kommuner med lav skatteinngang

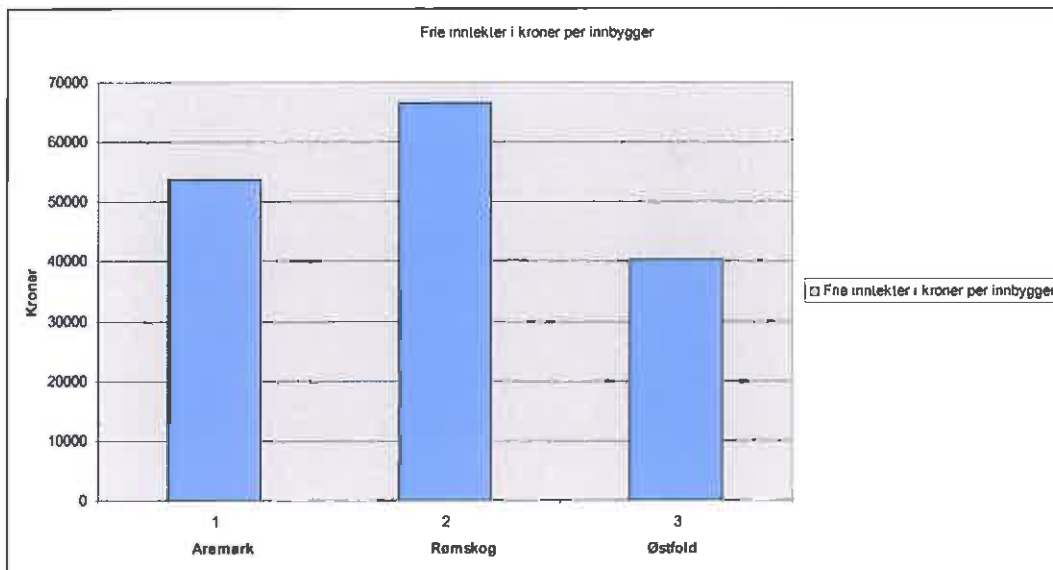

Kilde: ssb.no/kostra

## 4.2 Utgifter

Rømskog kommune har realistiske budsjett, men evnen til å ta store uforutsette kostnader

innenfor tildelt budsjetttramme er begrenset fordi det ikke er lagt inn reserver.

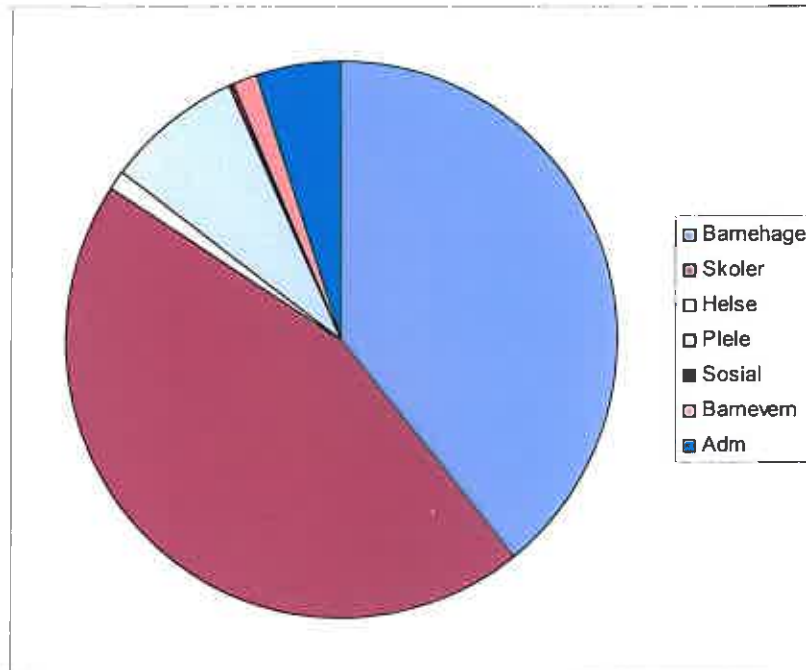

Kilde: [ssb.no/kostra](http://ssb.no/kostra)

Diagrammet viser nettoutgiftene fordelt på de ulike sektorene i Rømskog kommune. 19,1 % av budsjettet brukes til administrasjon og styring. Dette er en nedgang på 1 % fra året før. Foruten utgifter til sentraladministrasjonen, ledelse; kommunen har 5 ledere inkl. rådmann, er det kommunens utgifter til politisk ledelse, felles IT-løsninger, forsikringer, revisjon og lignende som ligger her. Snittet for Østfoldkommunene var 7,8 %.

Nettoutgiftene til barnehage var 7,1 % av driftsbudsjettet, og 12,9 % for Østfoldkommunene. Nettodriftsutgiftene til skole var 20,4 %, noe som er 4,5 % lavere enn snittet for Østfoldkommunene.

Andelen brukt til kommunehelse var 3,8 % i 2011, noe som er 0,2 % lavere enn snittet i Østfold.

Pleie og omsorg brukte 30,6 % av kommunens budsjett, det er en nedgang på 1,8 % fra 2010. Sosiale tjenester og barneverns andel av nettodriftsutgifter var 2,5 %, mot 3,1 % i 2010. Kulturminner, natur og nærmiljø andel var 3 %, noe som er 1 % høyere enn snittet i Østfold. Netto driftsutgiftene til kultur var 7,6 % av kommunens driftsmidler, snittet i Østfold var kun på 3,1 %. Rømskog satser på kultur og ble nr 5 av landets kommuner på Kommunal Rapports kommunebarometer for kultur. Formålet kirke fikk 2,4 %. Samferdsel brukte 1,1 %, næring 1,3 % og brann utgjorde 0,9 % av kommunens nettodriftsutgifter i 2011. Det vurderes at fordelingen er i tråd med de vedtatte

prioriteringer.

Tabellen viser utviklingen i kommunens driftsutgifter de siste årene, samt ikke disponert overskudd.

ÅR	Driftsutgift i 1000 kr	% endring	Ikke disp. oversk. i 1000 kr
2000	28 168	7,81	2 011
2001	31 040	10,20	1 649
2002	34 039	9,66	2 707
2003	36 572	7,44	1 750
2004	38 514	5,31	2 507
2005	39 753	3,22	1 232
2006	42 898	7,91	3 994
2007	47 823	11,48	1 078
2008	47 636	-0,39	3 696
2009	54 790	3,4	2.052
2010	56 303	5,2	2.173
2011	57 160	1,5	2.268

Sammenlignet med andre småkommuner med høye bundne kostnader per innbygger og middels frie disponible inntekter har Rømskog lavere netto driftsutgifter pr innbygger på alle områder enn

administrasjon. Det er en nedgang fra 2010 til 2011, og kostnadene er gjennomgått med tanke på besparelser.

	<b>Kommgr 5 2011</b>	<b>Rømskog 2010</b>	<b>Rømskog 2011</b>
<b>Netto driftsutgifter</b>			
Barnehage pr innb. 1-5 år	105639	15406	99848
Grunnskole pr innb. 6-15 år	119507	112852	115293
Kommunehelsetjeneste pr innb.	3210	2947	2567
Pleie- og omsorg pr innb.	21005	21450	20744
Sosialtjeneste pr. innb. 20-66 år	1764	1070	868
Banevern pr innb. 0-17 år	5193	2764	3069
Administrasjon pr. innb.	7969	14476	12942

### 4.3 Resultat

Tjenesteområdene har vist god budsjettdisiplin. Regnskap og årsmelding viser at kommunen gikk med et regnskapsmessig overskudd på 2,2 mill kr (overskuddet i 2010 var 2,1 mill kr). På Dagbladets Kommunebørs rangeres Rømskog som den 25. beste kommunen når det gjelder økonomisk styring. Sammenstillingen bygger på KOSTRA-tallene.

Rømskog hadde som en av fem kommuner i Østfold er negativt brutto driftsresultat. Netto driftsresultat i % av brutto driftsinntekter ble 5,5 % (4,7 i 2010).

Størrelsen på netto driftsresultat sett i forhold til driftsinntektene er høyere enn departementets anbefalte 3 %. Rømskog var en av to Østfoldkommuner som nådde dette målet. Kommunen fikk merinntekter drift på kr 2,7 mill og kr 0,4 mill merinntekter finans. Driftsregnskapet for tjenesteområdene viser et samlet forbruk som var 1,1 mill. lavere enn budsjettet.

Tabellen under viser avvik mellom regnskap og justert budsjett slik det framkommer i regnskapet.

		Regnskap 2011	Rev bud 2011	Avvik
Kap 1	Sentrale styringsorganer	7 097 698	7 158 000	+ 60 302
Kap 2	Oppvekst	12 182 265	12 840 000	+ 657 735
Kap 3	HO, NAV og barnevern	16 693 179	16 860 000	+ 166 821
Kap 4	Boligformål/næring	3 678 179	3 744 000	+ 65 821
Kap 5	Kirke og kultur	3 076 352	3 031 000	- 45 352
Kap 6	Teknisk	1 409 460	1 537 000	+127 540
Kap 7	Samferdsel	419 459	563 000	+143 541
	Sum utgift 1 – 7	44 556 789	45 733 000	+1 176 211
	Skatt	13 826 207	14 147 000	-320 793
	Rammetilskudd	31 894 923	30 726 000	+1 168 923

I vesentlig grad skyldes mindreforbruket en kombinasjon av innsparing/økte inntekter. Streng budsjettdisiplin fører til at man bruker det man må, ikke det man kan. Totalt gir dette er overskudd. Netto driftsresultat er resultat før bruk/avsetning til fond. Det betyr

at alle inntekter fra aksjeselskaper inngår i netto driftsresultat. På den andre side er bare utgiftene tatt med der utgiften er finansiert ved bruk av fondsmidler. Resultatet i 2006 var kunstig høyt, da vi helt på slutten av året fikk innbetalt et betydelig skattebeløp.

Tabellen nedenfor viser kommunens frie inntekter – skatt og rammetilskudd –

sammenholdt med netto driftsresultat.

År	Skatt og rammetilsk	Netto driftsresultat
2005	27 869 771	5 696 823
2006	32 730 989	7 355 870
2007	33 426 803	3 538 662
2008	35 232 040	5 488 188
2009	39 689 267	2 075 378
2010	42 126 802	2 502 157
2011	45 721 139	3 102 411

#### 4.4 Finans

Diagrammet viser frie reserver (disposisjonsfond) ved utgangen av 2011. Sammen med netto driftsresultat gir størrelsen på disposisjonsfond et bilde av vår økonomiske handlefrihet. Rømskog har et

godt driftsresultat og store frie reserver og har mulighet til å takle hendelser som f.eks uforutsette utgifter, rentenedgang eller inntektssvikt.

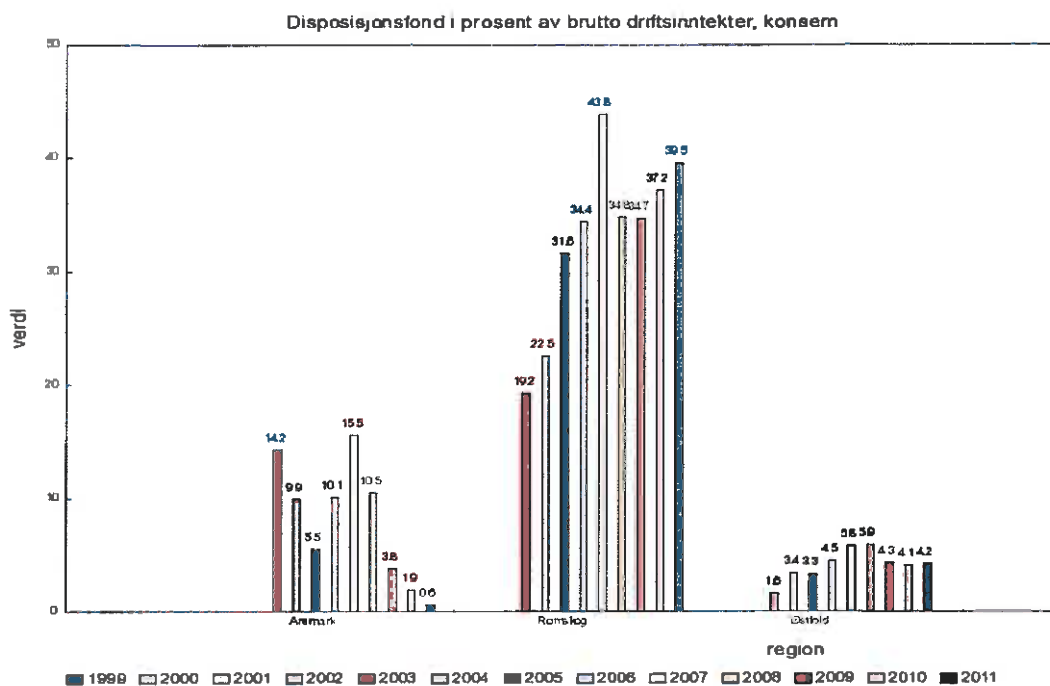

Kilde: ssb.no/kostra

Det ble ikke tatt opp nye lån utover Startlån i 2011, og kommunens netto lånegjeld pr innbygger er lav sammenlignet med Marker og andre mindre kommuner. Den ble

reduisert med kr 2287 pr innbygger i 2011, og er nå nede på kr 28 740 pr innbygger.

Kommunen mottok kr 2 357 143 i utbytte fra Østfold Energi AS.

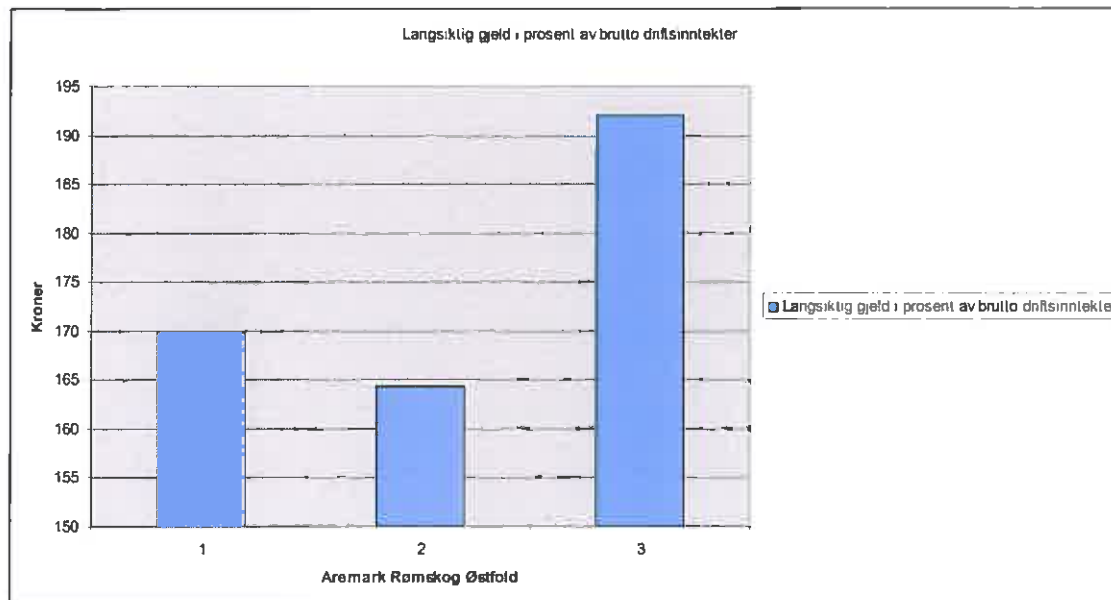

Kilde: [ssb.no/kostra](http://ssb.no/kostra)

Gjeldsgrad viser forholdet mellom kapital som er finansiert av utenforstående og kommunen selv. Jo mindre gjeldsgraden er jo mer solid er kommunen og evnen til å tåle tap stor.

Nedenfor vises gjeldsgraden i to versjoner – en uten pensjonsforpliktelser og en der pensjonsforpliktelsene er tatt med.

<b>Gjeldsgrad inkl. premieforpliktelser</b>			
År	Egenkapital	Gjeld/premieforpl	Gjeldsgrad
2005	48 123 147	59 565 262	1,24
2006	54 670 887	62 420 810	1,14
2007	57 202 455	67 238 971	1,18
2008	61 600 772	70 337 485	1,14
2009	58 535 801	80 701 411	1,38
2010	60 811 525	82 109 437	1,35
2011	61 428 780	92 935 470	1,51

Pensjonsforpliktelsene ble definert som gjeld fra og med 2002.

Nedenfor vises gjeldsgrad der premieforpliktelsene ikke er tatt med:

<b>Gjeldsgrad ekskl. premieforpliktelsler</b>			
År	Egenkapital	Gjeld u/premieforpl	Gjeldsgrad
2005	48 123 147	22 865 547	0,48
2006	54 670 887	21 962 615	0,40
2007	57 202 455	24 049 068	0,42
2008	61 600 772	23 324 032	0,38
2009	58 435 801	27 640 054	0,47
2010	60 811 525	26 285 236	0,43
2011	61 428 780	25 201 160	0,41

<b>Gjeld pr innbygger med og uten pensjonsforpliktelsler</b>					
År	Gjeld/premieforpl	Gjeld u/premieforpl	Innbyggere pr. 1.1	Gjeld pr innbygger	
				m/premieforpl.	u/premieforpl.
2005	59 565 262	22 865 547	667	89 303	34 281
2006	62 420 810	21 962 615	670	93 165	32 780
2007	67 238 971	24 049 068	659	102 032	36 493
2008	70 337 485	23 324 032	649	108 378	35 938
2009	80 701 411	27 640 054	671	120 270	41 192
2010	82 109 437	26 285 236	678	121 105	38 769
2011	92 935 470	25 201 160	688	135 080	36 629

År	Gjeld	Netto driftsresultat
2005	22 865 547	5 696 823
2006	21 962 615	7 355 870
2007	24 049 068	3 538 662
2008	23 324 032	5 488 188
2009	27 640 054	2 075 378
2010	26 285 236	2 502 157
2011	25 201 160	3 102 411

I denne oppstillingen er det tatt med gjeld ekskl. premieforpliktelsler

#### 4.5 Likviditet

Forholdet mellom omløpsmidler og kortsiktig gjeld viser likviditetsgraden og forteller noe om kommunens evne til å dekke sine kortsiktige forpliktesler. Det

benyttes to nøkkeltall: Likviditetsgrad 1 tar utgangspunkt i alle omløpsmidlene, og her bør nøkkeltallet være større enn 2 fordi noen av omløpsmidlene kan være mindre likvide. Likviditetsgrad 2 tar utgangspunkt i de mest likvide omløpsmidlene og her bør



nøkkeltallet være større enn en. De mest likvide omløpsmidlene er kasse, bank og markedsbaserte plasseringer. Omløpsmidler skal kunne realiseres fort.

Det er for Rømskogs del liten forskjell på likviditetsgrad 1 og 2.

<b>Likviditetsgrad 1</b>			
År	Omløpsmidler	Kortsiktig gjeld	Likviditetsgrad
2005	30 218 463	6 652 838	4,54
2006	32 222 470	8 439 920	3,82
2007	34 907 454	7 185 455	4,86
2008	32 920 746	7 724 680	4,26
2009	32 349 569	7 284 113	4,44
2010	36 110 576	9 143 921	3,95
2011	37 511 045	9 801 410	3,83
<b>Likviditetsgrad 2</b>			
År	Omløpsmidler	Kortsiktig gjeld	Likviditetsgrad
2005	27 428 491	6 652 838	4,12
2006	28 601 034	8 439 920	3,39
2007	29 769 596	7 185 455	4,14
2008	29 466 880	7 724 680	3,81
2009	30 156 908	7 391 203	4,08
2010	33 386 807	9 143 921	3,65
2011	34 107 826	9 801 410	3,48

Tallene over viser at likviditeten de siste årene har vært god, både etter likviditetsgrad 1 og 2.

#### 4.6 Soliditet

Begrepet soliditet kan forklare kommunens evne til å tåle tap. Gjeldsgrad og egenkapitalprosent gir informasjon om soliditeten. Egenkapitalprosenten gir

informasjon om hvor stor andel av kommunens eiendeler som er finansiert med egenkapital. Dersom alle eiendeler er finansiert med egenkapital vil egenkapitalprosenten bli lik 1,0.

<b>Egenkapitalprosent</b>			
År	Egenkapital	Eiendeler	Egenkap.prosent
2005	28 105 196	84 122 784	0,33
2006	29 606 219	93 309 147	0,32
2007	30 400 175	96 719 427	0,31
2008	35 422 587	106 742 189	0,33
2009	32 588 227	114 267 767	0,29
2010	33 212 752	115 954 307	0,29
2011	33 167 026	126 654 614	0,26

#### 4.7 Investeringer

Det ble gjennomført følgende investeringer i 2011:

<b>RØMSKOG KOMMUNE</b>	<b>REGNSKAP 2011</b>	<b>BUDSJETT REV. 2011</b>	<b>BUDSJETT OPPR. 2011</b>	<b>REGNSKAP 2010</b>
<b>Administrasjon</b>				
Data	126 110	190 000	190 000	
<b>Skolen</b>				
Planlegging skolen	0	0	0	37 500
Data	130 171	100 000	100 000	143 688
Kulvert	114 064	0	0	64 716
Planlegging ungdomsskolen		120 000	120 000	
<b>Helse/omsorg</b>				
Data	198 614	250 000	250 000	
Utvidelse Eldresenteret	61 352	0	0	87 041
Rehab. Helse/sosial	721 612	0		32 366
<b>Boligformål/næring</b>				
Kjøp av Skuråsfeltet	1 902 737	1 910 000	0	0
Industrifelt		0	0	16 000
Berg-tomta	0	4 000 000	4 000 000	104 854
<b>Kultur</b>				
Balløkke	37 500			
<b>Teknisk</b>				
Nærvarmeanlegg				
<b>Samferdsel</b>				
Gang- og sykkelvei	131 121	4 000 000	4 000 000	61 734
				0
<b>Samla investeringsutgifter</b>	<b>3 423 281</b>	<b>10 380 000</b>	<b>8 470 000</b>	<b>547 899</b>

Det ble foretatt investeringer for kr 3,4 mill mot budsjettet 7,2 mill. Store investeringer som bygging av butikk og gang- og

sykkelvei ble ikke gjennomført. Investeringene ble finansiert gjennom tilskudd og bruk av fondsmidler.

## 5 Fokusområder

### 5.1 Befolkningsutvikling

Et hovedmål for kommunen er "Årlig har Rømskog kommune netto innflytting av minst 3 barnefamilier." Det er nødvendig for å klare å opprettholde dagens tjenestetilbud som f.eks egen barneskole. Folketallet viser en økning på 1,5 % fra 2010 til 2011, og

målet om antall barnefamilier ble nådd i 2011. Innbyggertallet i Rømskog har svingt mellom 649 og 688 fra 1999 og til i dag. Økningen fra 2010 er 10 innbygger, og vi er på rett vei!

	Født	Døde	Netto	Innflytt	Utflytt	Netto	Folkevekst
678	7	10	-3	43	30	13	10

Bolystprosjektet startet opp i august. KR.D, fylket og Marker Sparebank finansierer prosjektet som er 3-årig i samarbeid med Marker og Aremark kommuner. Prosjektets hovedmål er å skape bolyst for dagens innbyggere og få økt tilflytting. Samarbeidsprosjektet med Placement AS med mål om å rekruttere kompetanse og etableringslyst fra Nederland ble formelt avsluttet i 2010. Målsettingen var 35 nye

personer til de tre grensekommunene i løpet av to år. 20 personer har flyttet hit, hvorav 6 til Rømskog. Samarbeidet fortsetter til vi når målet på 35 personer.

Skal kommunen oppnå økt bosetting er det nødvendig med en mer variert boligstruktur og flere utleieboliger. Ved flere anledninger i 2011 var det familier og enkeltpersoner som ønsket å flytte til kommunen, men som ikke fant ledig bolig.

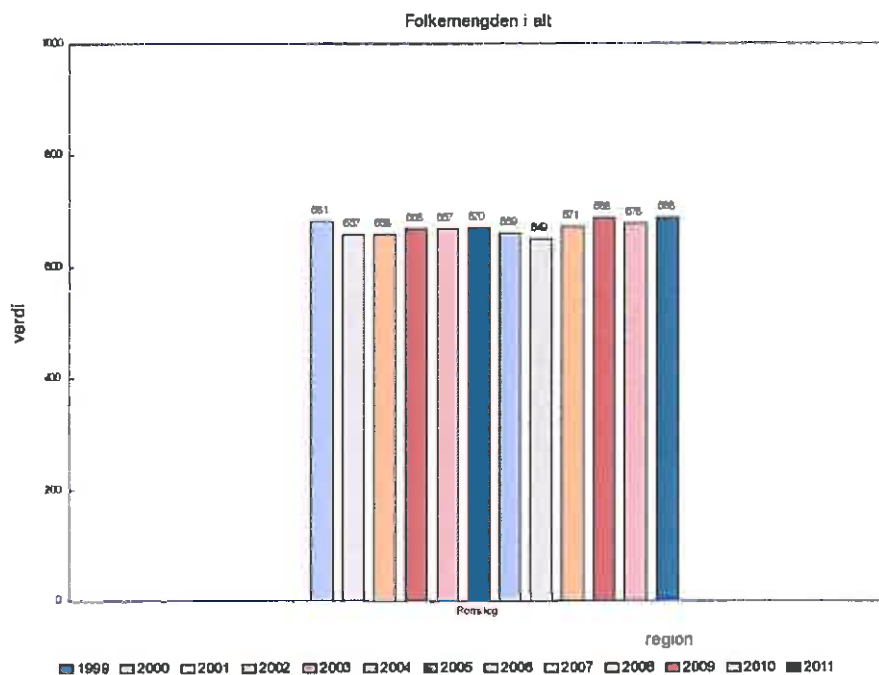

Aldersfordeling Innbyggere

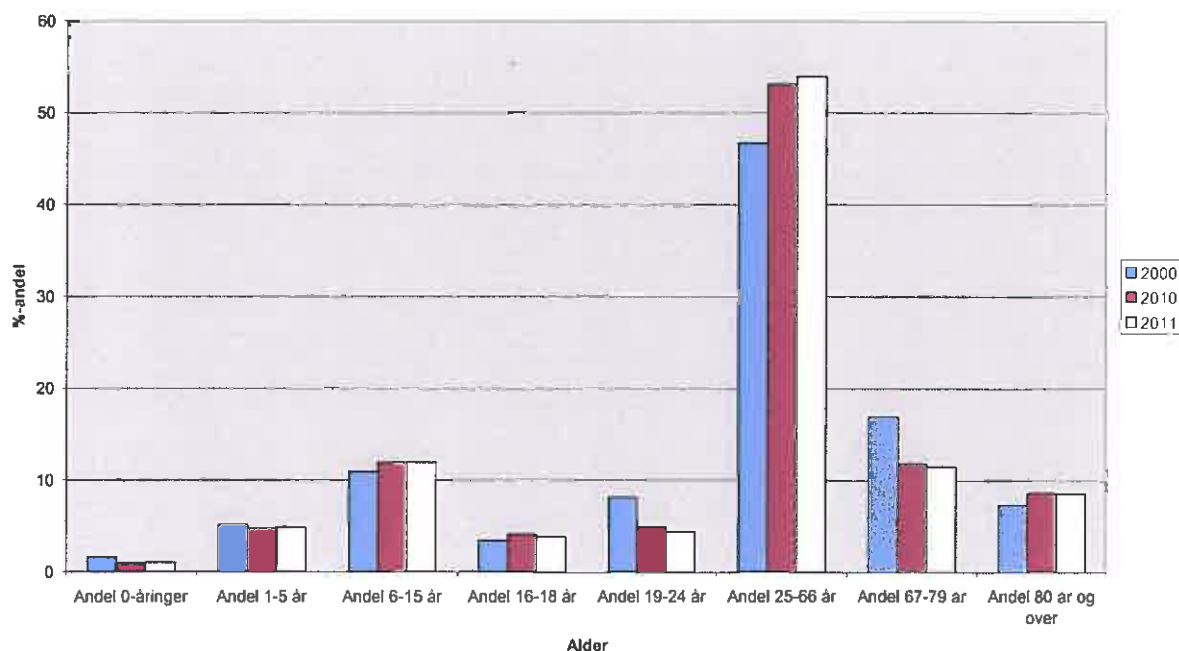

Det ble sommeren 2011 gjennomført en lokal markedsføringskampanje i Indre Akershus Blad i samarbeid med Rømskog Utvikling AS for å markedsføre Rømskog som bokommune. Kommunen har gjennom Profileringsgruppa sponset våre idrettsutøvere som konkurrerer nasjonalt og internasjonalt, gitt gratis barnevogn til de som ble født på Rømskog i 2011, og

utflyttede rømsjinger ble invitert til infotreff i romjula.

Rømskog ble kåret som den 175 beste bokommunen på Dagbladets Kommunebørs. Sammenstillingen bygger på tilgjengelige KOSTRA-tall.

Kommunens attraktivitet og utvikling avgjøres av hvor godt vi gjør det på de tre områdene bosetting, bedrift og besøk.

Rømskog kommune ligger på 72. plass i landet og 10. plass i Østfold i forhold til bosetting, i sum for de siste tre periodene som er analysert. Det er en negativ utvikling i perioden 2005-2007 som plasserer kommunen så vidt langt ned. Ser en kun på siste periode, ligge Rømskog på topp i Østfold og på 10. plass i landet i forhold til bostedsattraktivitet. Dette betyr at vi har forutsetninger for en svært positiv utvikling, selv om en slik attraktivitet ikke uten videre gir seg utslag på befolkningsutviklingen.

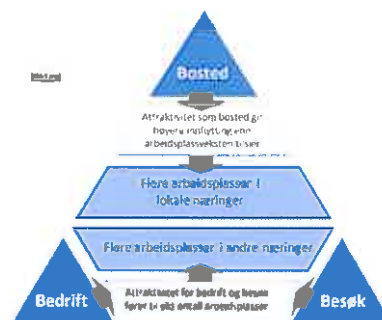

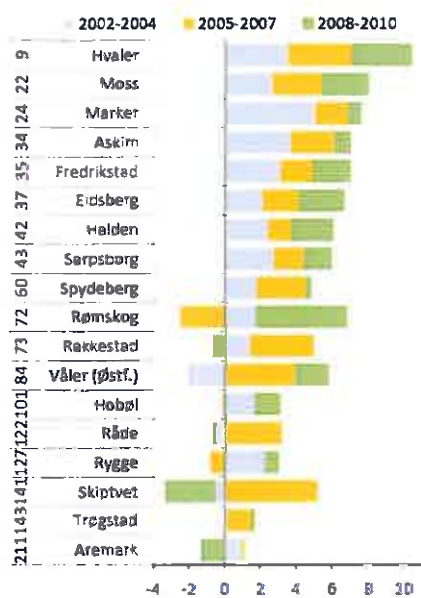

Figur 100: Attraktivitet i de tre siste treårsperiodene for kommunene i Østfold. Til venstre vises rangering blant de 400 kommunene i landet for periodene samlet.

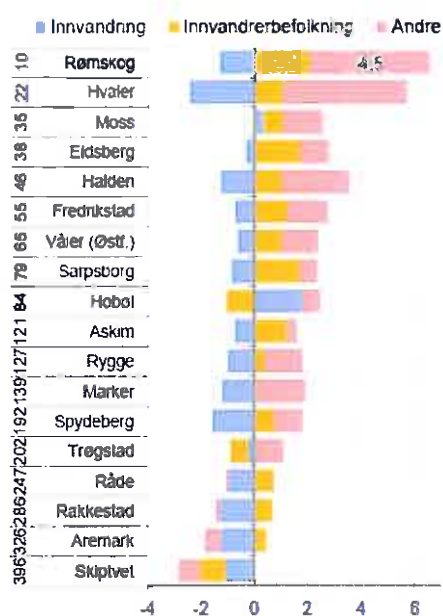

Figur 98: Attraktivitetsindeksen 2008-2010 splittet opp i tre typer driving. Rangering for samlet attraktivitet til venstre.

## 5.2 Næringsutvikling

Befolkningsutvikling henger sammen med næringsutvikling. Det var gledelig at hotellet startet opp driften igjen i mars. Nyetablerere får tilbud om rådgivning fra kommunens

næringskonsulent og Østfold Bedriftssenter. Kommunens næringsfond delte ut midler til flere formål. Antall nyetableringer i 2011 var 4. Det ga en netto tilvekst på 3 foretak.

	2011*	2010*	Endring
Sysselsatte i kommunen totalt	212	216	-1,9 %
Primærnæringene	21	25	-16,0 %
Sekundærnæringene	60	59	1,7 %
Tertiærnæringene	50	42	19,0 %
Offentlig sektor og uoppgitt	81	90	-10,0 %
Utd. på grunnskolenivå el. mindre	224	219	2,3 %
Utd. på videregående nivå el. mer	341	340	0,3 %
Utpendling fra kommunen	180	179	0,6 %

Når det gjelder næringsutvikling totalt, ligger vi på 261. plass i landet. Dette er en rangering i forhold til etablering, vekst og

lønnsomhet i næringslivet, og en plassering i midtskiktet skyldes at Rømskog kommune ikke har særlig mange bedrifter.

Innen besøksnæringen har vi hatt en svært positiv utvikling, noe vi mener har sammenheng med den sterke satsingen på

reiselivsutvikling og markedsføring av regionen. Her havner Rømskog på 8. plass i landet, og best i Østfold.

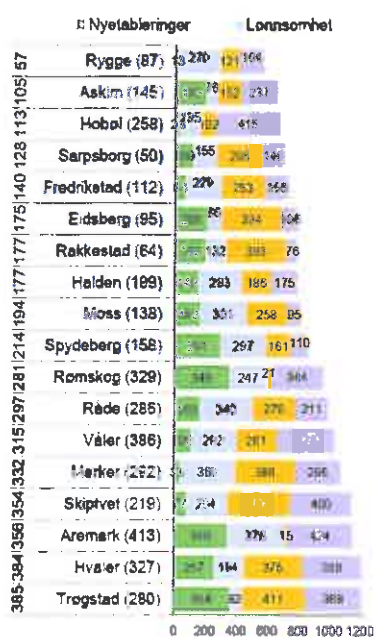

Figur 59: Kommunens resultat i NæringsNM. Alle tall er rangeringer blant landets 430 kommuner. Til venstre rangering for NæringsNM siste år, i parentes siste fem år. I figuren vises rangeringer for hver av de fire indeksene.

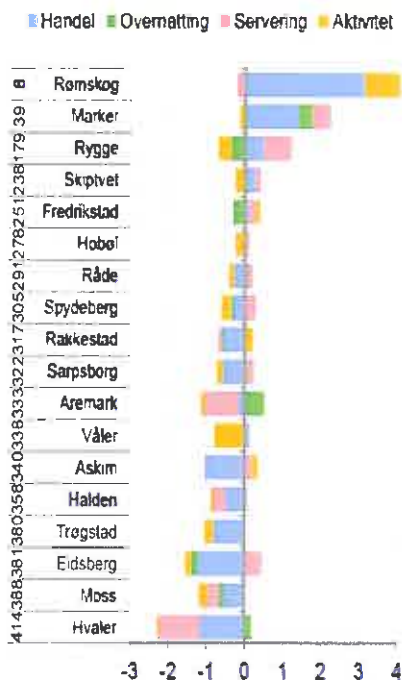

Figur 92: Vekst i antall arbeidsplasser i besøksnæringen i prosentpoeng av samlet sysselsetting i perioden 2008-2010.

### 5.3 Informasjonsstrategi

Det er utarbeidet informasjonsstrategi for IØ som er behandlet i regionrådet, men saken ble utsatt. Rømskog trenger en informasjonsstrategi som kan gi retning for informasjon til næringsliv, innbyggere, potensielle tilflyttere og medarbeidere, samt

andre offentlige myndigheter. I 2011 ble det brukt mye ressurser på å gi informasjon gjennom hjemmesiden, årsmelding, møter, Rømsjingen og til de ansatte gjennom Budstikka.

### 5.4 Klima

Klima og energiplan ble sluttbehandlet i 2011, og Rømskog deltar i klimanettverket i Indre Østfold. ENØK-analysen av

kommunens bygg ble igangsatt i 2011. Kommunen hadde gratis skrotinnsamling på våren.

## 5.5 Folkehelse

Kommunen er i partnerskap med fylkeskommunen om folkehelsearbeid. Folkehelsekoordinator deltar på møter og er ansvarlig for folkehelsearbeidet på tvers av alle tjenesteområder i kommunen. Det er laget planer for folkehelse, med fokus på "Det Sunne, Trygge og Levende Østfold." Kommunen ble tildelt kr. 100.000 av fylkeskommunen til folkehelsearbeid.

Midlene ble brukt til bl.a turorienteringskart og gratis frukt til barn i barnehagen og barneskolen. Det er opprettet fast spalte i Rømsjingen om folkehelse. Alle tjenester har utviklet mål i fht folkehelse. Kommunens lag og foreninger gjør en uvurderlig innsats innenfor forebyggende helsearbeid

	Landet	Kgr 5	Rømskog 2010	Rømskog 2011
Netto driftsutgifter		5	2010	2011
Forebygging, helsestasjons- og skolehelsetj. pr. innb 0-5 år	6001	8469	9184	6950
Forebygging, helsestasjons- og skolehelsetj. pr. innb 0-20 år	1699	2003	2168	1727
Forebyggende arbeid, helse pr. innbygger	133	156	87	57

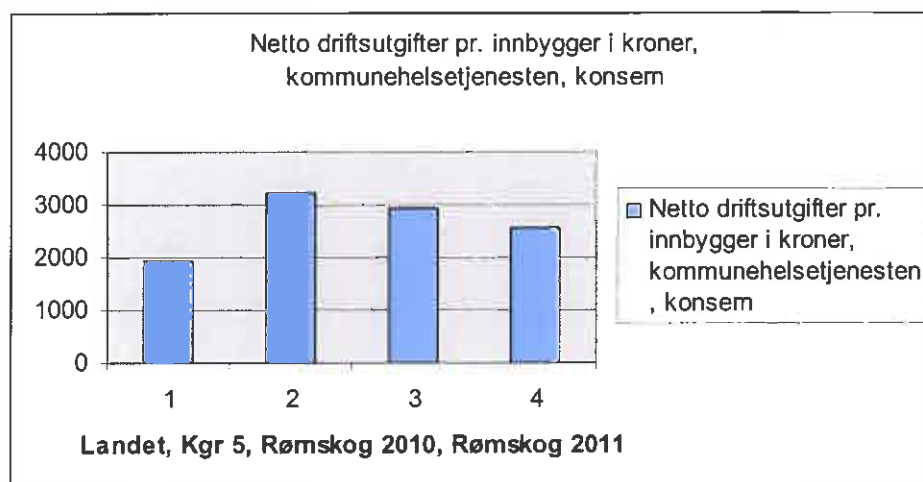

## 5.6 Samhandlingsreformen

Kommunen har kartlagt utfordringer og nye oppgaver som Samhandlingsreformen medfører, igangsatt nødvendige tiltak. Ombyggingen av helse- og sosialfløya innebar bl.a. ett nytt korttidsrom som ble åpnet i november. Rommet kan brukes til midlertidig døgnopphold som kommunen får ansvar for fra 1.1.12. Dekningsgraden for institusjonsplasser til eldre over 80 år er 28,8

% noe som er 10 % over landsgjennomsnittet. Andelen av nettoutgifter til pleie og omsorg som brukes til hjemmetjenester er 20 % lavere enn landsgjennomsnittet. Det viser at institusjonsplasser er godt utbygd, og prioritert fremfor hjemmetjenester. Dette er en problemstilling som kan bli aktuell å

vurdere i forbindelse med samhandlingsreformen.

Avtalene med Helseforetaket og Ahus er reforhandlet og klare til politisk behandling i 2012. Dette arbeidet er ivaretatt gjennom rådmannsutvalget på Nedre Romerike, og juristene i Lørenskog kommune har lagt ned et stort arbeid for fellesskapet og fremforhandlet avtalene på vegne av kommunen. Rømskog deltar i to

utredningsprosjekter som er finansiert av HOD. Ett sammen med kommunene på Nedre Romerike og ett kun med Aurskog-Høland. Det største prosjektet tar for seg alle nye oppgaver og utfordringer knyttet til samhandlingsreformen.

Fellesprosjektet med Aurskog-Høland skal utrede de nye lokalmedisinske oppgavene som vil bli overført kommunen fra 2016.

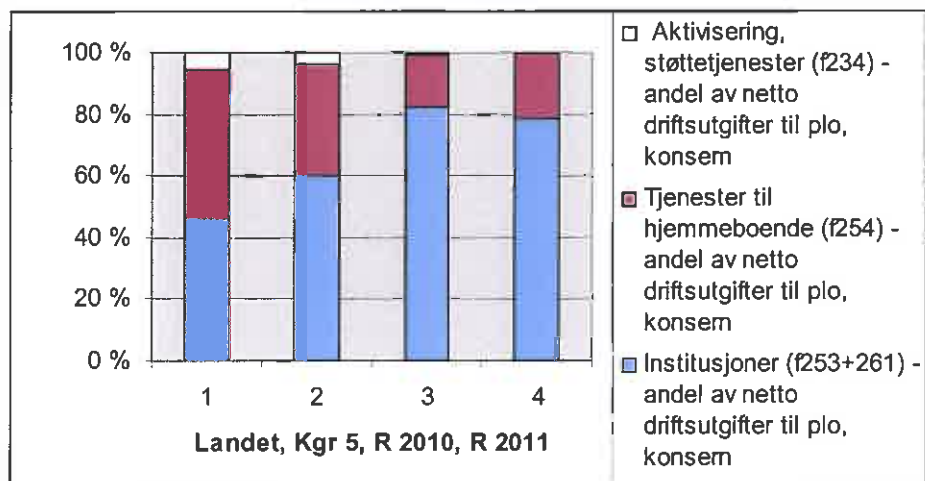

### 5.7 Brukermedvirkning

Det er gjennomført brukerundersøkelser i 2011 i skolen, NAV og barnehagen. Gjennom Eldrerådet, Samarbeidsutvalgene, Ungdomsrådet og Elevrådet gis brukerne

anledning til medvirkning. Det ble ikke avholdt møter i Råd for brukere med nedsatt funksjonsevne.

### 5.8 Samordning av tiltak for utsatte barn og unge

Ressursteamet skal sikre at barn og unge får hjelp i rett tid og at tiltakene samordnes. Er man bekymret for et barn skal det tas opp med foreldrene, og de får tilbud om bistand fra teamet. Barnevern, helsestasjon,

barnehage og skole deltar i teamet. Politi, lege, psykiatrisk sykepleier deltar ved behov. Når politiet deltar fungerer teamet som SLT-gruppe (samordning av lokale



kriminalitetsforebyggende tiltak). Fra 1.1.12 skifter teamet navn.

## 5.9 Kultur

Rømskog prioriterer kulturformål og tilskudd til lag og foreninger. På

Kommunebarometeret som Kommunal Rapport lager ble Rømskog nr 5 av landets kommuner, 4 plasser opp fra 2010.

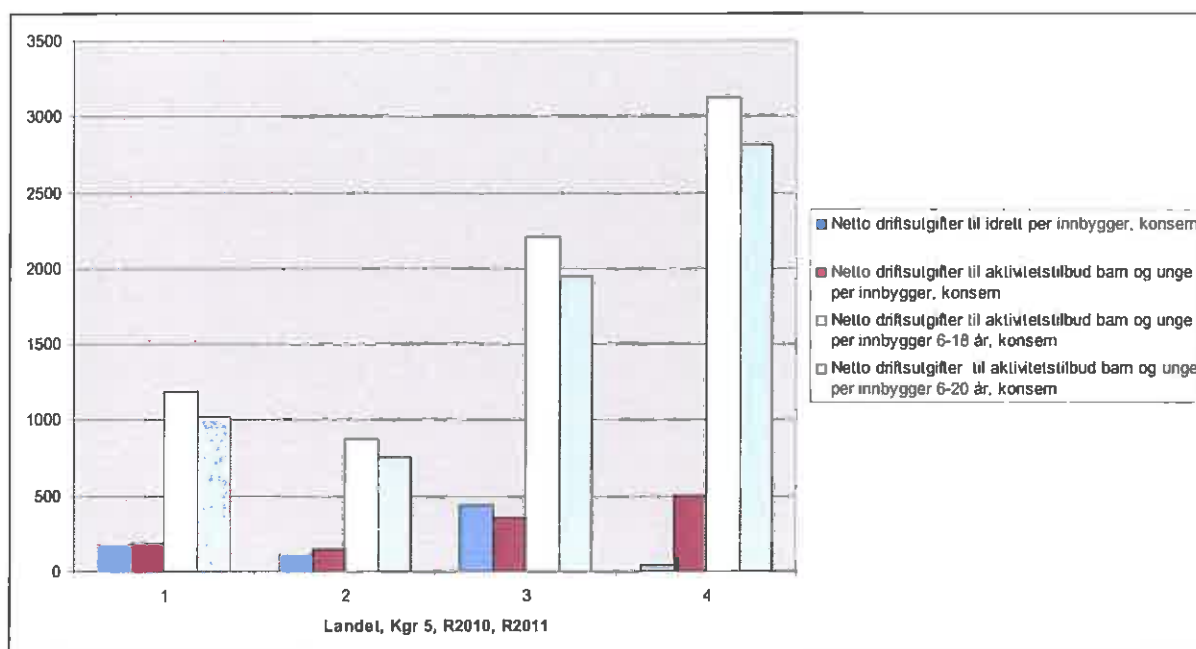
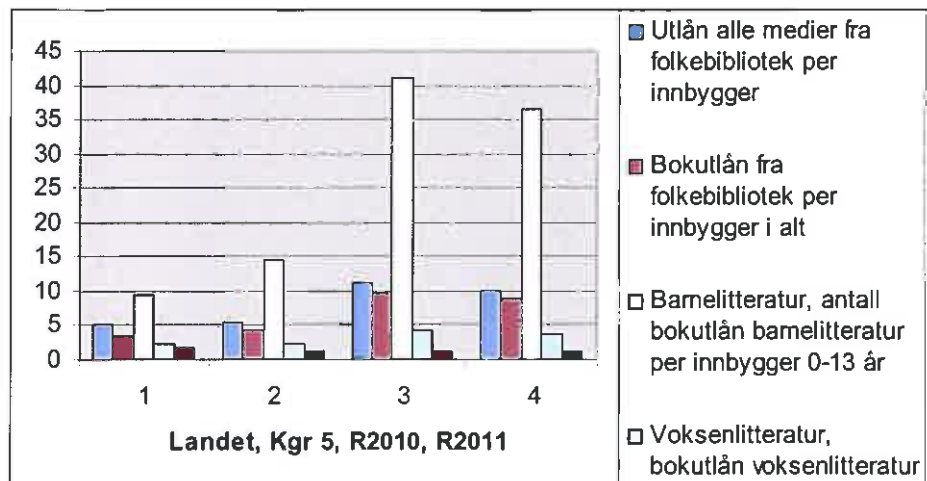

## 6 ORGANISASJONEN I 2011



# Organisasjonskart Rømskog Kommune

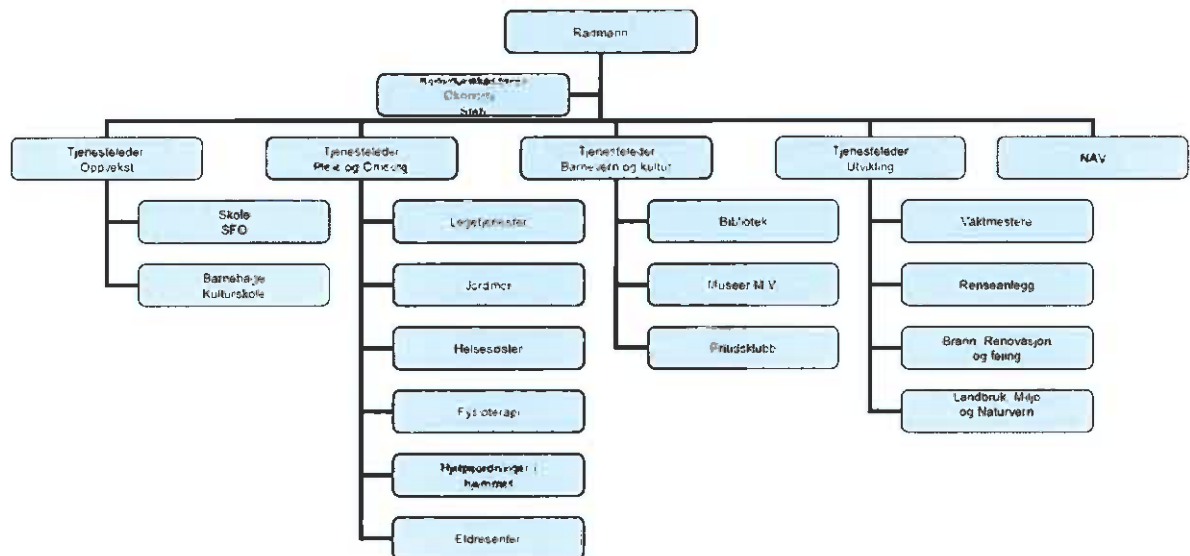

### 6.1 Likestilling

Når det gjelder kjønnsfordeling så er det overvekt av kvinner i kommunens ledelse.

Kvinner	3
Menn	2

Det store flertallet av ansatte i kommunen som ellers i kommune-Norge er kvinner. For om mulig å få flere mannlige ansatte,

oppfordres menn til å søke på de ledige stillingene.

Antall	Sentraladm	Oppvekst	Helse og omsorg	Kultur og barnevern	Utvikling
Menn	1	2	1	2	3
Kvinner	4	22	44	5	4

Når det gjelder arbeidstid var fordelingen slik:

	Heltid	Deltid
Kvinner	12	62
Menn	6	4

40 % av mennene arbeidet deltid, og 84 % av kvinnene. Det er en liten økning fra året før. I 2011 ble det søkt om fornyingsmidler fra Fylkesmannen for å kartlegge og utvikle tiltak mot ufrivillig deltid. Det lyktes ikke å finne prosjektledelse til prosjektet, og midlene ble godkjent overført til 2012.

Det ble i medarbeiderundersøkelsen kartlagt om mobbing og diskriminering ble opplevd som et problem, men det var det ikke ifølge de spurte.

## 6.2 Arbeidsmiljø og HMS

Helse-, miljø- og sikkerhetsarbeid i kommunen skal sikre at medarbeidere ikke blir syke eller skadet på arbeidsplassen. Som arbeidsgiver er kommunen opptatt av å opprettholde og videreutvikle et godt arbeidsmiljø på det enkelte tjenestested. For at dette skal skje må alle bidra.

Når det gjelder personalpolitiske satsninger så er kommunens personalpolitiske retningslinjer og kommunens plan for seniorpolitikk fulgt opp med tiltak

I lønnsoppgjøret var de sentrale føringene styrende ifht likelønn.

Kommunen har tradisjon for å ansette søkere av ulike nasjonaliteter.

Det er ved hjelp av IA-midler gjennomført en rekke tiltak for å beholde arbeidstakere med nedsatt funksjonsevne i arbeid.

Personalpolitisk plan og permisjonsreglementet er revidert i 2011, tillitsvalgte og verneombud har deltatt i prosessen. Medarbeiderundersøkelsen viser at medarbeiderne jevnt over var mer fornøyd enn medarbeiderne i de andre kommunene som deltok i undersøkelsen i 2010.

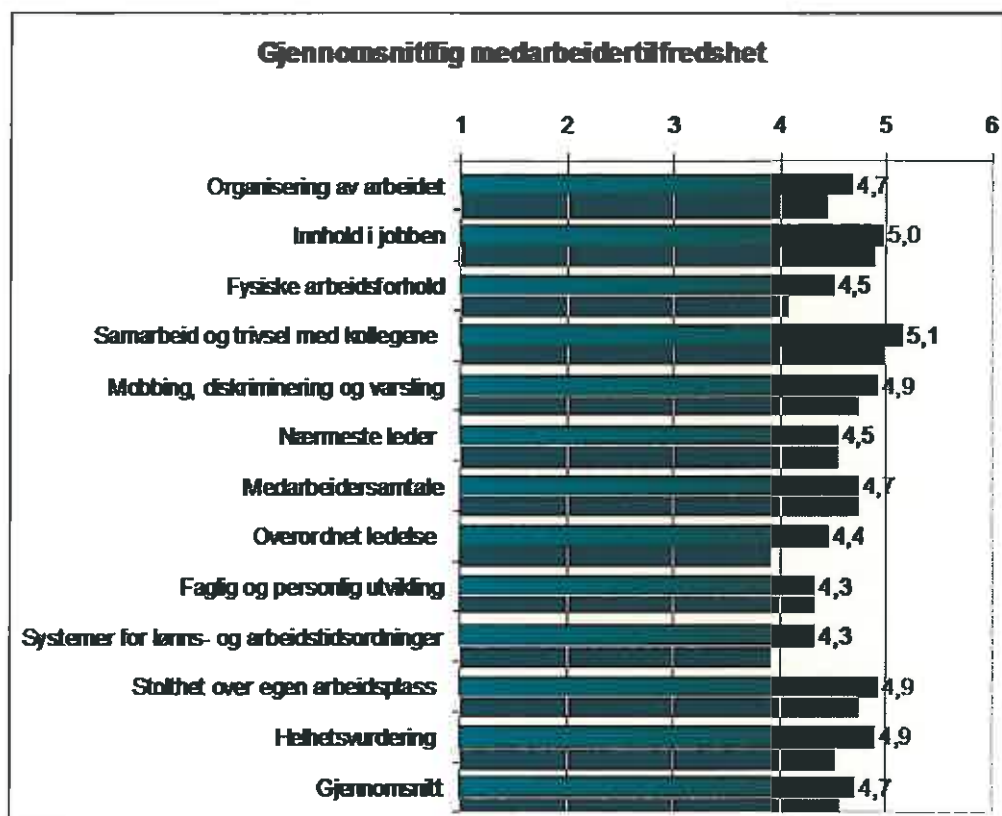

#### *AMU og vernetjenesten*

Representantene i AMU velges for 2 år ad gangen. Utvalgets oppgaver er regulert i Arbeidsmiljølovens § 7-2, samt eget kommunalt reglement. Utvalget hadde 2 møter og behandlet 6 saker. Vernetjenesten er verneombudene på det enkelte tjenestested og hovedverneombud. Verneombudene samarbeider i det daglige med nærmeste leder. Det er gjennomført vernerunder i alle tjenester.

#### *Etikkseminar*

Det ble gjennomført felles etikkseminar for politikere og medarbeidere, et positivt bidrag som styrket fellesskapet.

#### *Bruk av Romerike HMS senter*

Kommunen har avtale med denne bedriftshelsetjenesten, og det utarbeides årlige aktivitetsplaner i samarbeid med AMU. Det ble i 2011 gjennomført helseundersøkelser, helsesamtaler, søvnkurs og oppfølging av sykemeldte i samarbeid med tjenestelederne.

#### *Sykefravær og IA-arbeid*

IA-avtalen er fulgt opp, og virkemidlene er brukt i stor utstrekning, noe som bidro til det lave sykefraværet. Sykefraværet i kommunen samlet var i 2011 på 5,4 %. Det er en økning fra året før, som skyldes sykdom som ikke kan forebygges. Sykefraværet i kommunesektoren i 2011 var 5,7 %. De siste års sykefraværsregistrering viser følgende tall:

	2001	2002	2003	2004	2005	2006	2007	2008	2009	2010	2011
Totalt	2,6	6,5	6,0	2,6	4,7	3,9	4,4	2,0	3,3	3,4	5,4

### Turnover

Totalt ble det som året før foretatt 44 ansettelser inkl. sommervikarer. Av disse var 13 i faste stillinger.

### 6.3 Kompetanse

Det er utarbeidet kompetanseplaner i helse og omsorg og oppvekst. Kommunen hadde to lærlinger i 2011, sentral målsetting er 1 pr 1000 innbygger. Det er gjennomført en rekke kompetansehevende tiltak hvorav det største løftet er tatt innenfor IKT, nå kan alle

medarbeidere bruke pc og IT-verktøy i sin arbeidshverdag.

Alle stillinger som krever det har vært besatt av medarbeidere med fagkompetanse, både i oppvekst og helse og omsorg.

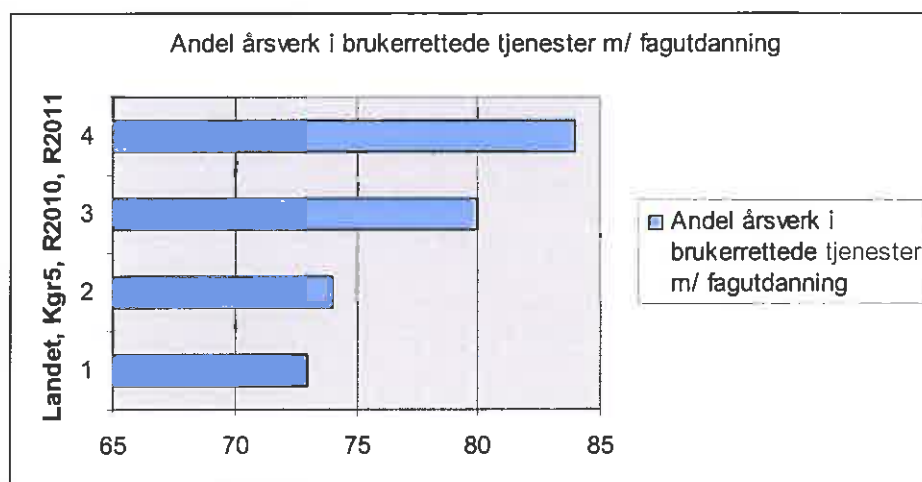

Andel lærere med universitets-/høgskole og pedagogisk utdanning var 85,7 %. I barnehagen har alle pedagogiske ledere førskoleutdanning. 30,8 % av de ansatte er

førskolelærere og 20% av assistentene har fagutdanning. Dette er godt over snittet av kommuner det er naturlig å sammenligne Rømskog med.

## 7 TJENESTEOMRÅDENE

### Årsmelding 2011

Seksjon: Sentraladministrasjon

#### 1. Beskrivelse av seksjonen/området:

Årsverk	Antall ansatte	
5	5	eks ordfører

- Økonomi og regnskap
- Lønn og personalkontor
- Sentralbord og informasjonstjenester
- Støtte og stabsfunksjoner for politikere og administrasjon inkl IT og arkiv
- Saksutredning
- Ordfører
- Politiske styrever, råd og utvalg
- Overformynderi
- Næringsutvikling
- Bosetting
- Valg 2011
- Skatteinnkreving og arbeidsgiverkontroll

#### 2. Økonomisk situasjon pr 31.12.11:

Seksjon/område	Regnskap	Budsjett 2011	Forbruk i %
Brutto utgift	7 580	7 479	101
Brutto inntekt	- 657	321	205
<i>Netto</i>	6 923	7 158	97

*Tall i hele 1000*

#### 3. Kommentarer til økonomiske avvik

Lønnsoppgjøret i kap 4 fikk en ramme på 4,25 %, noe som er 1 % høyere enn signalene i statsbudsjettet som ble lagt til grunn ved beregning av budsjett for kommunens lønnsreserve.

Merinntektene er tilskudd fra Fylkesmannen til prosjektledelse felles barnevern og positivt premieavvik pensjon.

#### 4. Statusrapport drift:

Driften gikk som planlagt. Det er innvilget skjønnsmidler fra Fylkesmannen til følgende prosjekter:

- Felles barneverntjeneste med Marker kommune

- Tiltak mot ufrivillig deltid
- Utarbeidelse av beredskapsplaner

Arbeidet med utredning av ny dagligvarebutikk har tatt mye tid. Prosessen med utarbeidelse av ny samfunnsdel til Kommuneplanen og planstrategi i samarbeid med Østfoldforskning, Marker og Aremark er ikke igangsatt fordi Østfoldforskning ikke fulgte opp avtalen. Ny avtale er gjort med Halden arkitektkontor.

Sentraladministrasjonen bistår ved TV-aksjonen, og igjen lå Rømskog øverst i Østfold, med kr 91,22 kr pr innbygger.

Rømskog skåret dårlig på Norsk Presseforbunds undersøkelse "Åpenhetsindeksen", noe som skyldes at vi ikke har elektronisk sak og arkivsystem. Det var bevilget midler til dette i 2011, men pga at forsinkelser vedr. ny versjon av det programmet de andre kommunene i IKT-samarbeidet må investeringen utsettes til 2012.

Det er utarbeidet særskilt årsmelding for skatteoppkreveren i Rømskog.

## 5. Rapportering på mål og tiltak

		Status
Mål	Er blant de beste	
Tiltak	Vi har god økonomiforvaltning og -styring, herunder revisjon	Årsregnskap 2010 avlagt Månedlig gjennomgang av regnskapet med tjenesteledere. Tertialrapportering til politisk nivå. KOSTRA-føringene er gjennomgått.
Tiltak	Vi yter effektive tjenester til innbyggere, politikere, tjenestesteder og medarbeidere	Alle frister er overholdt
Tiltak	Tilrettelegge for god personalpolitikk og ivaretagelse av kommunens medarbeidere	Resultatene av medarbeiderundersøkelsen dokumenterer dette. Ny IA-avtale inngått. Startet revisjon av HMS-rutinene. Gjennomført medarbeidersamtale med medarbeidere og tjenesteledere.
Tiltak	Personalpolitiskplan rulleres	Gjennomført
Tiltak	Drive forebyggende arbeid slik at sykefraværet fortsatt er under 3 %	
Tiltak	Gjennomføring av brukerundersøkelser	Gjennomført i barnehagen
Tiltak	Aktiv bruk av Romerike BHT	Helsesamtaler er tilbudt

		alle medarbeidere, deltakelse på vernerunder, AMU og sykefraværsoppfølging
Tiltak	Gjennomføring av etikkseminar for politikere og medarbeidere	Gjennomført
Tiltak	Gjennomføring av medarbeiderundersøkelser	Gjennomført
Tiltak	Utvikling av eierskapsstrategi i samarbeid med kommunene i Indre Østfold	Gjennomført for Miljørettet helsevern IØ IKS, påbegynt for IØ revisjon IKS og IØ kontrollutvalgssekretariat IKS
Tiltak	PC til Kommunestyrets medlemmer, samt trådløst nett på kommunetoppen	Gjennomført.
Tiltak	Ha gode IT-løsninger i samarbeid med de andre grensekommunene	Evalueres fortløpende. IT-kontoret gir support alle virkedager.
Tiltak	Investere i saksbehandlingsprogram for post og arkiv som kan muliggjøre bruk av elektronisk søknad, elektronisk arkiv og e-faktura	Påbegynt
Tiltak	Vi er en dyktig og attraktiv samarbeidspartner for nabokommuner	Avtalene med A-H er revidert og vedtatt.
<b>Mål</b>	<b>Kjent som kulturkommune</b>	
Tiltak	Internasjonalt arbeid	Har hatt besøk fra vennskapskommunen i Latvia, politikerne har besøkt den
<b>Mål</b>	<b>Det etableres 3 nye ikke-kommunale arbeidsplasser i nye virksomheter</b>	
Tiltak	<a href="http://www.romskog.no">www.romskog.no</a> er alltid oppdatert	Gjennomført
Tiltak	Aktiv bruk av næringsfond	Midlene er fordelt og nye retningslinjer er vedtatt.
Tiltak	Råd og veiledning til nyetablerere	Gjennomført
Tiltak	Søknad til Omdømmeskolen	Rømskog deltok, arbeidet fortsetter i 2012
Tiltak	Deltakelse på næringsmesser	Grensemessa ble godt besøkt
Tiltak	Profilering av Rømskog	Gitt støtte til Fotballaget, Team Rømskog, lokal hopper og motorcrosskjører
<b>Mål</b>	<b>Netto tilflytting av minst tre barnefamilier</b>	
Tiltak	Tilflytting organiseres som kommunal tjeneste	Oppgavefordelingen er avklart
Tiltak	Aktiv profilering av Rømskog	Annonsekampanje sammen med Rømskog Utvikling



		AS Prosjektet Bolyst er startet
Tiltak	Det utarbeides plan for kommunens boligpolitikk	Tema drøftet politisk
Tiltak	Gratis barnevogn til alle som blir født på Rømskog	3 vogner er delt ut
<b>Mål</b>	<b>Det utarbeides planstrategi for Rømskog kommune</b>	
Tiltak	Utarbeide informasjonsstrategi for kommunen	Ikke påbegynt
Tiltak	Gjennomgang av eksisterende planverk og fremtidige behov	Planlegges høsten 2012
Tiltak	Utarbeidelse av plan for IT-sikkerhet og plan for kompetanseutvikling	Plan for IT-sikkerhet er laget, plan for kompetanseutvikling i skolen er vedtatt
<b>Mål</b>	<b>Arbeide for et aktivt lokaldemokrati</b>	
Tiltak	Drift av ordførerkontor og politiske styrer, råd og utvalg	Gjennomført
Tiltak	Rømskog kommune er først ute med valgresultatene	Gjennomført
Tiltak	Gjennomføre folkevalgtopplæring i samarbeid med KS	Gjennomført
Tiltak	Støtte til politiske partier	Gjennomført

## ÅRSMELDING 2011

Seksjon: Oppvekst

### 1. Beskrivelse av seksjonen/området:

Årsverk	Antall ansatte – Antall barn		
1,0	2		Oppvekstleder
6,6	10	30	Rømskog barnehage
9,83	14	58+ 16	Rømskog skole/SFO
		24	Rømskogelever på Bjørkelangen
0,053	1	4 (brukere)	Voksenopplæring

Tall pr 31.12.11

Årsverkene er inkl. renholdere.

Barnehagen har i tillegg en lærling i barne- og ungdomsarbeiderfaget høsten 2011.

**Rømskog barnehage skal gi tilbud om barnehageplass til alle som ønsker det og i samarbeid og forståelse med hjemmet ivareta barnas behov for omsorg og lek, og fremme læring og danning som grunnlag for allsidig utvikling**

**Rømskog skole skal være en god skole der det er godt å være og mye å lære og i samarbeid med foresatte gi elevene en undervisning som er tilpasset den enkeltes evner og forutsetninger**

**Rømskog SFO skal preges av trygghet, trivsel og toleranse og gi et brukertilpasset tilbud og alltid ha ledig kapasitet**

### 2. Økonomiske situasjon pr 31.12.11:

Seksjon/område	Regnskap	Budsjett 2011	i% av budsjett
Brutto utgift	14 106	13 893	102
Brutto inntekt	- 2 0 88	- 1 249	167
Netto	12 018	12 644	95

### 3. Kommentarer til økonomiske avvik

Utgiftene til elevrefusjon ved Bjørkelangen skole ble ca 70 000 dyrere enn budsjettet. Det var budsjettet med lærling ved skolen og i barnehagen. I løpet av året har det bare vært lærling i barnehagen.

Det har blitt betydelige mer inntekter enn budsjettet. Dette skyldes i hovedsak sykkelønsrefusjon. I tillegg har vi avtale med Marker kommune om at Rømskog v/oppvekstleder

ivaretar barnehagemyndigheten for dem. Dette har utgjort 20 % stilling i første halvår og 40% stilling i perioden august – desember. Dette har gitt en inntekt på kr 165 000

#### **4. Statusrapport drift:**

Oppvekstleder hadde et engasjement som barnehagemyndighet i Marker kommune i 2011. Først i 20 % stilling, deretter 40 % ut kalenderåret. På grunn av dette ble Ungdomsrådet overført til tjenesteleder for kultur og barnevern fra 01.01.2011 og kulturskolen fra 01.08.2011. Videre har en av de pedagogiske lederne i barnehagen fungert som stedfortredende styrer i 20 % stilling fra medio februar og ut året.

##### *Skolen:*

Rømskog kommune har hatt tilflytting, og det gir seg også utslag i forhold til både plass og miljø på skolen. Elevtallet har gått ned, og i utgangspunktet har vi plass til flere elever, men det avhenger av hvilket årskull barna som flytter hit er i.

Skolen har hatt økt behov for både læringsressurser og undervisningsrom til tilpasset undervisning og spesialundervisning. Omgjøring av deler av biblioteket som i løpet av året ble ferdigstilt har avhjulpet situasjonen.

Rømskog skole har kvalifisert personale i alle stillinger.

Rømskog skole har dette året arbeidet med foreldresamarbeid i form av kurs og samlinger. Dette er et ledd i lokal del av partnerskapsavtalen GNIST – (som fra sentralt hold er en stor rekrutteringskampanje, kompetanseoppbygging for lærere og skoleledere og en ny lærerutdanning). Til dette arbeidet har vi fått kr. 10 000,- fra Fylkesmannen.

I budsjettet for 2011 ble det bevilget penger til at 2 lærere skulle få utdanning i spesialpedagogikk. Av ulike årsaker er det 1 lærer som nå tar denne utdanningen. Hun blir ferdig i 2012.

Læringsresultatene er unntatt offentlighet og vil komme som B-sak i kommunestyret i løpet av høsten.

Rømskog skole hadde tilsyn fra Arbeidstilsynet i november med tema "Inneklime i offentlige bygg". Tilsynet avdekket to avvik som påla kommunen å sørge for at ledere gis opplæring i helse-, miljø- og sikkerhetsarbeid. Kommunen må også utarbeide skriftlige rutiner for å sikre systematisk kartlegging og risikovurdering av inneklime og forhold som kan virke inn på inneklime.

Brukeradministrasjonssystemet SATS er tatt i bruk som en forutsetning for å få Feidetilgang. Denne er også på plass og i bruk. Netttilgangen har vært en utfordring, båndbredden/kablingen setter begrensninger i bruken av datautstyr.

##### *Ungdomsskolen:*

Det er et godt samarbeid mellom Rømskog skole og Bjørkelangen skole om overgangen til ungdomstrinnet. Det er utarbeidet n med virkningstidspunkt 01.01.2012.

### *Barnehagen:*

Ved barnehageårets start i august 2010 hadde vi belagt 21,4 barnehageplasser. I mars 2011 var dette økt til 29,4. Til beste for barna ble barnehagen delt inn i to avdelinger og bemanningen ble økt med finansiering av fondsmidler øremerket drift av barnehager (F-sak 18/11). Det viser seg hvert år at det er få søkere ved hovedopptaket fordi det er en kjent sak at Rømskog tilbyr barnehageplass "på dagen". I praksis har vi derfor et løpende opptak. Det betyr at bemanningen er veldig god ved barnehageårets start, og at det fylles opp med barn i løpet av året.

Barnehagen har i 2011 jobbet med tema "Medmenneske". Her inkluderes "Hjertevekst". Det legges stor vekt på barn og foreldres medvirkning. Det arbeides også med solidaritet overfor barn i andre land. Barnehagen har hatt innsamling/utlodning til et u-hjelpsprosjekt som heter FORUT med nesten kr. 4000,- i resultat.

Det legges stor vekt på tidlig innsats til barn med spesielle behov. Bl.a. blir det leid inn logoped på timebasis til hjelp i språkutvikling. Målet er å redusere behov for spesialundervisning i skolen.

Personalet i barnehagen har deltatt på et kompetanseutviklingsprosjekt i regi av "Innertieren" som er et samarbeid mellom de 10 Indre-Østfold kommunene. Prosjektet handler om lekens betydning, og ledes av Høgskolen i Vestfold.

Det har vært gjennomført brukerundersøkelse i barnehagen. Resultatene var svært bra, snittet var over landsgjennomsnittet på alle punkter.

Det har vært gjennomført skriftlig tilsyn ved kommunens barnehagemyndighet (rådmannen). Det ble bare gitt mindre merknader.

### *SFO:*

Hvert barn har ikke så lang oppholdstid i SFO. 59,3% av innbyggerne mellom 6-9 år har SFO-plass og kun 18,8 % av disse har full plass. Vi legger vekt på å tilby barna et trygt sted å være etter skoletid, og legger til rette for at de kan delta på leksehjelp og Kulturskolen på ettermiddagene. SFO har kapasitet til å ta inn flere elever.

## **5. Status på mål og tiltak innenfor ramme:**

		<b>Status</b>
<b>Mål</b>	<b>Barn og unge skal være i god fysisk form</b>	
	Det legges til rette for fysisk aktivitet innenfor trygge rammer	Gjennomført
<b>Mål</b>	<b>Vi skal bidra til å bygge gode holdninger</b>	
Tiltak	Prosjekt Hjertevekst videreføres	Gjennomført
Tiltak	Vi formidler gode grunnverdier og lære barna god "folkeskikk"	Gjennomført
Tiltak	Vi inkluderer innflyttede familier	Ingen spesielle tiltak gjennomført
Tiltak	Vi arbeider for å bedre holdningen til skole og lekser	Skolen deltok i

		"Gnist" – et prosjekt som skal bidra til bedre foreldresamarbeid.
Tiltak	Vi arbeider for å redusere elevfravær som ikke skyldes sykdom	Se tiltak over
Tiltak	Vi arbeider for å øke deltagelsen på foreldremøter	Gjennomført
Tiltak	Vi inviterer til foreldrekaffe/gløgg, sommerfest og lignende arrangementer	Sommerfest og lignende gjennomført – foreldrekaffe ikke startet
<b>Mål</b>	<b>Vi skal legge til rette for bedriftsetablering og bosetting</b>	
Tiltak	Prisen på barnehageplass skal være lavere enn max-prisen, og det er ikke ventetid på plass	Prisen var lavere, og det tilbys barnehageplass på dagen.
Tiltak	Vårt Lokalsamfunn i regi av Ungt Entreprenørskap Østfold gjennomføres i 4. og 5.klasse	Gjennomført
Tiltak	Gratis norsk opplæring for innvandrere	Gjennomført
Tiltak	Vi er imøtekommende og fleksible i forhold til brukerne. Barnehage og SFO tilbyr mange ulike plassstørrelser, turnusplasser og kjøp av ekstradager	Gjennomført
<b>Mål</b>	<b>Vi bidrar til at Rømskog er kjent som en kulturkommune</b>	
Tiltak	Barn og unge er aktive brukere av biblioteket	Pågår, er også sentralt i planen for Kulturell Skolesekk. Barnehagen bruker biblioteket og deltar på lesestunder der.
<b>Mål</b>	Barna blir kjent med lokale kulturer, lokal kunst, arkitektur og tradisjoner ved å besøke nærmiljø, Trosterudskolen, Kurøen, Sandemskolen, Branntårnet, eldresenteret m.m.	Håndverkstradisjoner er vektlagt gjennom Barnas dag på Kurøen.
<b>Mål</b>	<b>Vi er lydhøre overfor barn og unge</b> <b>Barn og unge har trygge oppvekstvilkår</b>	
Tiltak	Vi er en stabil barnehage med rikelig og god bemanning	Gjennomført
Tiltak	Det er et tett og godt samarbeid mellom barnehage, skolen og SFO	Gjennomført
Tiltak	Vi har trygge og oversiktlige lokaler, lekeplass og skolevei	Gjennomført, men savner stengsel så ikke biler sneier det sørøstre hjørnet på kommunehuset
Tiltak	Vi sørger for barns medvirkning ved hjelp av barnesamtaler, barnemøter og elevråd	Gjennomført
<b>Mål</b>	<b>Vi er ressursbevisst tilbyder av helhetlig grunnopplæring</b>	

Tiltak	Vi har høy kvalitetsmessig standard på alle undervisningstilbud, faglig og pedagogisk ved hjelp av tilstrekkelig pedagogtetthet, faglig oppdatert personale, kvalitetsutvikling og leksehjelp	Gjennomført Det er kvalifisert personale i alle stillinger, og det foregår kompetanseutvikling i barnehage og skole.
Tiltak	Vi holder oss oppdatert på forskning og annet fagstoff	Gjennomført
Tiltak	2 lærere utdannes innen spesialpedagogikk	1 lærer er påmeldt, er ferdig våren 2012.
Tiltak	Barnehagen er med i kompetanseutviklingsprosjekter, som Innertieren og veiledning for nye pedagoger	Gjennomført.
Tiltak	Vi benytter moderne undervisningsteknologi og undervisningsmetoder i barnehage og i undervisningen	Gjennomført
Tiltak	Interkommunalt samarbeide om Bjørkelangen ungdomsskole, klasse 8 – 10	Ny avtale trer i kraft fra 01.01.2012.
Tiltak	IKT-strategien revideres	Påbegynnes 2012
Tiltak	Investere i Felles elektronisk identifisering (Feide)	Gjennomført
Tiltak	Barnehage, barneskole og ungdomsskole samarbeider om overgangene til neste skole	Gjennomført
<b>Mål</b>	<b>Vi er blant de beste</b>	
Tiltak	Resultatene på nasjonale prøver er over landsgjennomsnittet	Unntatt offentlighet
Tiltak	Trene elevene bevisst på gjennomføring av nasjonale prøver	Gjennomført
Tiltak	Bedre vurdering av elevresultater sammen med eksterne	Påbegynt på U-trinnet
Tiltak	Vi har god budsjett disiplin og følger opp politiske vedtak	Gjennomført
Tiltak	Innkjøp av nye pulter og elev-PC er	Gjennomført
Tiltak	Medarbeidernes kapasitet og kompetanse benyttes på en best mulig måte	Gjennomført
Tiltak	Vi yter god service!	Gjennomført
Tiltak	Vi samarbeider med skolegruppa i Setskog barnehage	Har ikke kommet i gang dette barnehageåret, men vil starte opp igjen i 2012.
Tiltak	Det gis friplass i barnehage til familier med svak økonomi.	Unntatt offentlighet

## ÅRSRAPPORT 2011

### Seksjon: Helse- og omsorg

#### 1. Beskrivelse av seksjonen/området:

Årsverk	Antall ansatte	Antall beboere - brukere
24.7	46	16 - 40

- Miljørettet helsevern
- Helsesøstertjenesten
- Jordmortjenesten
- Legetjenesten med kommunelegeordning, fastlegeordning, LV-sentral, Legevaktssentralen og Nødnett
- Fysioterapitjenesten
- Psykisk helsevern
- Institusjon for heldøgns omsorg og pleie
- Åpen omsorg herunder hjemmesykepleie, hjemmehjelp, ambulerende vaktmester og trygghetsalanner
- Tilrettelagte boliger herunder trygdeboliger og omsorgsboliger

#### 2. Økonomiske rammer:

Seksjon/område		Regnskap	Budsjett 2011	Forbruk
Brutto utgift	Brutto utgift	20 179	18 931	
Brutto inntekt	Brutto inntekt	-5 193	- 4 198	
Netto	Netto	14 986	14 733	

#### 3. Kommentarer til økonomiske avvik:

Brukerbetalingene er kr 300 000 høyere enn budsjettet, sykelønnsinntektene er 470 000 høyere enn budsjettet med tilhørende utgifter til vikarer.

#### 4. Rapportering på mål og tiltak

		Kostnad
<b>Mål</b>	<b>Det legges til rette for god folkehelse for Rømskogs innbyggere</b>	
Tiltak	Kostholds- og livsstilsveiledning til barn, ungdom og gravide	Gjennomført
Tiltak	Frisklivstiltak for hele befolkningen	Har bidratt til innkjøp av ny snøscooter og o-kart gjennom Rømskog II.
Tiltak	Oppfølging gjennom Partnerskap for folkehelse	Gjennomført
Tiltak	Vi tilbyr hjemmelaget, sunn mat til beboerne på eldresenteret og hjemmeboende som trenger det	Gjennomført
Tiltak	Fallforebyggende arbeid blant hjemmeboende eldre	Ikke gjennomført
<b>Mål</b>	<b>Kommunen skal sørge for nødvendig helsetjeneste for alle som bor eller</b>	

	<b>midlertidig oppholder seg i kommunen</b> <b>Rømskog kommune har god økonomiforvaltning og – styring</b> <b>Rømskog kommune har en effektiv tjenesteyting i alle sektorer</b>	
Tiltak	Gjennomføre miljørettet helsevern ved å opprettholde avtalen med Miljørettet helsevern i Indre Østfold	Gjennomført
Tiltak	Drive forebygging, helsestasjon og skolehelsetjeneste gjennom kjøp av 30 % helsesøsterstilling av Aurskog-Høland kommune. Avtalen evalueres	Gjennomført
Tiltak	Tilby jordmortjeneste gjennom avtalen med Aurskog-Høland kommune	Gjennomført
Tiltak	Innføring av elektronisk saksbehandlingsprogram i Pleie- og omsorg	Gjennomført
	Innføre elektronisk turnusprogram i pleie og omsorg	Opplæring gjennomført. systemet er ikke tatt i bruk
Mål	<b>Kommunen skal sørge for nødvendig helsetjenester</b>	
Tiltak	Videreføre avtalen med fastlege	Gjennomført
Tiltak	Opprettholde interkommunal avtale om LV-sentral og legevaktsordning	Gjennomført
Tiltak	Innføring av Nødnett	Gjennomført
Tiltak	Utvidelse av driftstilskudd til fysioterapeuten med 40 %	Gjennomført
Tiltak	Psykisk helsevern til kommunens innbyggere	Gjennomført
Tiltak	Pleie, omsorg og sykepleie til hjemmeboende	Gjennomført
Mål	<b>Kommunens helsetjeneste skal omfatte pleie og omsorg</b> <b>Sykehjem eller boform for heldøgns omsorg og pleie</b>	
Tiltak	Opprettholde 16 plasser på Rømskog eldrecenter	Gjennomført og utvidet med ett rom
Tiltak	Effektiv bruk av korttidsplasser til avlastning, opptrening og rehabilitering Tildele langtidsplass til de som oppfyller kriteriene	Gjennomført
Mål	<b>Den enkelte ansatte er den viktigste ressurs for Rømskog eldrecenter som tjenesteyter for beboerne</b>	
Tiltak	Øke avdelingskoordinatorstillingen med 20 %	Gjennomført
Tiltak	Sørge for kvalifisert og nok personalet til en hver tid	Gjennomført med mye intern undervisning, med god hjelp fra team fra Åhus, samt øksterne kurs
Mål	<b>Være godt forberedt på Samhandlingsreformen</b>	
Tiltak	Gjøre nødvendige utredninger og kompetanseheving i samarbeid med andre kommuner	To prosjekter påbegynt
Mål	<b>Kommunen skal sørge for hjelp til dem som ikke kan dra omsorg for seg selv</b>	
Tiltak	Tildele omsorgsbolig / trygdebolig til de som trenger det mest Vedlikeholde boligene i en akseptabel standard Sørge for tilstrekkelig hjelp i form av praktisk bistand, råd og veiledning	Gjennomført. Hjemmeboende elemente kan være på arbeidsstua 1 dag per uke



## ÅRSRAPPORT 2011

Seksjon: NAV Rømskog

### 1. Beskrivelse av seksjonen/området:

Årsverk	Antall ansatte	
		Rømskog kommune kjøper 0,4 årsverk av NAV Marker

Tall pr 31.12.11

NAV skal

- gi råd og veiledning til brukere som er i en vanskelig livssituasjon
- sørge for at brukerne får stønad til livsopphold i form av økonomisk sosialhjelp
- gi gjeldsrådgivning
- ta hånd om edruskapsvern i kommunen
- gi brukere med nedsatt funksjonsevne et varig tilrettelagt arbeid og sørge for skyss til og fra arbeidet
- gi avlastning til barn der familien samlet sett har behov for avlastning

### 2. Økonomiske situasjon pr 31.12.11:

Seksjon/område	Regnskap	Budsjett 2011	i % av budsjett
Brutto utgift	1 199	1 623	74
Brutto inntekt	-45	- 89	51
Netto	1 154	1 534	75

### 3. Kommentarer til økonomiske avvik

Regnskapet viser at vi har brukt 75 % av det totale budsjettet.

Det er store variasjoner i forbruket innenfor de ulike ansvar i tjenesteområdet.

Saksbehandling: Forbruket endte på 108 %. Årsaken til dette overforbruket er at vi ikke hadde budsjettert med lønnsoppgang på den saksbehandlerstillingen vi kjøper av Marker kommune.

Sosialhjelpsforbruket endte på 32 %. Utgifter som posteres på dette området er økonomisk sosialhjelp og kvalifiseringsstønad. Det lave forbruket skyldes blant annet at vi ikke hadde noen personer som mottok økonomisk sosialhjelp som eneste livsoppholdsytelse. De som mottok økonomisk sosialhjelp fikk dette kun som supplerende ytelse. I store deler av året hadde vi ingen personer i kvalifiseringsprogrammet.

Edruskap: Det ble budsjettert med utgifter til å utarbeide handlingsplan for rusarbeidet i 2011. Dessverre ble dette arbeidet nedprioritert pga. sykefravær ved kontoret.

Andre tiltak: Vi kjøpte avlastning til barn/familier kun i deler av året. Det var budsjettert med utgifter til dette tiltaket hele året, så derfor endte forbruket på kun 38 %.

Sysselsetting: Forbruket endte på 89 %. Spesielt transportutgiftene ble lavere enn budsjettert. Vi hadde tatt høyde for at det skulle bli behov for transport i juli-måned, noe som ikke ble aktuelt. Vi hadde også budsjettert med en høyere prisøkning enn det som ble resultatet.

#### 4. Statusrapport drift:

Vi har god kontroll på driften av kontoret. Vi jobber aktivt med å gi råd og veiledning, og det er svært kort ventetid på å få timeavtaler og å få saken sin behandlet. Brukerundersøkelsen som vi gjennomførte høsten 2011 viste at brukerne er svært fornøyde med servicen ved Nav-kontoret. Fylkesmannens tilsyn med økonomisk sosialhjelp avdekket ingen avvik.

#### 5. Rapportering på mål og tiltak

		Status
<b>Mål</b>	<b>Råd, veiledning, annet sosialt forebyggende arbeid.</b>	
Tiltak	Kjøpe kompetent saksbehandlerhjelp fra Marker kommune i 40% stilling	Gjennomført
<b>Mål</b>	<b>Videreføre kvalifiseringsprogrammet.</b>	
Tiltak	Nå vårt måltall om at vi skal ha 1 person på kvalifiseringsprogram	Ingen pr. 31.12.11
<b>Mål</b>	<b>Sørge for at brukerne våre har midler til livsopphold</b>	
Tiltak	Økonomisk sosialhjelp ytes etter gjeldende regelverk og veiledende satser.	Gjennomført
<b>Mål</b>	<b>Utarbeide handlingsplan for rusarbeidet</b>	
Tiltak	Jobbe tverrfaglig innenfor kommunen med dette	Målet overføres til 2012
<b>Mål</b>	<b>Sørge for at barn og familier får nødvendig avlastning</b>	
Tiltak	Kjøpe tjenester av private avlastningsfamilier	Ingen pr. 31.12.11
<b>Mål</b>	<b>Gi sysselsettingstilbud til brukere som har behov for varig tilrettelagt arbeid</b>	
Tiltak	Kjøpe plasser ved ASVO Bjørkelangen og Neverstua.	Gjennomført
Tiltak	Sørge for transport til og fra tiltaket	Gjennomført

<b>Grupper som er brukere av NAV (Kilde NAV og KOSTRA)</b>					
	Siste oppdaterte tall	Prosentvis endring fra forrige år	Andel av befolkningen 18-66 år på:		
			Kommunen	Østfold	Benchmarkingsgruppe
Mottakere av sosialhjelp	9	28,6 %	2,3 %	4,8 %	4,1 %
Sykemeldte 12 uker eller mer	-	0,0 %	0,0 %	1,9 %	2,1 %
Ordinære arbeidssøkere	7	-36,4 %	1,8 %	4,1 %	2,9 %
Arbeids.s. - spesiell tilpasset innsats	26	23,8 %	6,5 %	8,4 %	7,7 %

<b>Livsoppholdsytelser fra NAV som hovedinntekt (Kilde NAV og KOSTRA)</b>					
	Siste oppdaterte tall	Prosentvis endring fra forrige år	Andel av befolkningen 18-66 år på:		
			Kommunen	Østfold	Benchmarkingsgruppen
Sosialhjelp som hovedinntekt	-	0,0 %	0,0 %	2,5 %	1,2 %
Dagpenger	3	-50,0 %	0,8 %	2,1 %	1,5 %
Overgangsstønad	1	0,0 %	0,3 %	0,4 %	0,2 %
Arbeidsavklaringspenger (AAP)	21	40,0 %	5,3 %	7,0 %	6,5 %
Uførepensjon	40	-7,0 %	10,0 %	12,9 %	12,3 %
Avtalefestet pensjon	11	10,0 %	2,8 %	1,8 %	1,9 %

Ytelsen "Sykepenger" er ikke tatt med på prunn av for stor usikkerhet i tilgjengelig tallmateriale

## ÅRSRAPPORT 2011

Seksjon: Kultur og Barnevern

### 1. Beskrivelse av seksjonen/området:

Årsverk	Antall ansatte	
0,5	1	Barnevern
2,0	5	Kultur
<b>Sum 2.1</b>	<b>6</b>	

Tallpr.31.12.11

- Alle tjenester av forebyggende og kurativ art etter Lov om barneverntjenester
- Skolemuseet
- Kurøen bygdetun
- Idrettsanlegget
- Biblioteket
- Kulturskolen
- Tilrettelegger for kommunale bygdetreff og trivselstreff
- Fordele kulturstøtte til lag og foreninger
- Bygdekinoen
- Ungdomsrådet
- Forvaltning av Husbankens låne- og tilskuddsordninger
- TT-kort for funksjonshemmede
- Parkeringsbevis for funksjonshemmede
- 

### 2. Økonomiske situasjon pr 31.12.11:

Seksjon/område	Regnskap	Budsjett 2011	i % av budsjett
Brutto utgift	4 207	3 989	105
Brutto inntekt	- 449	-169	265
Netto	3 758	3 820	98

### 3. Kommentarer til økonomiske avvik

- Budsjett og regnskap i balanse i forhold til rammen
- Et mindre overforbruk på Fritidsklubben 5040 grunnet merforbruk i forbindelse med barne og ungdomsfestivalen, som ble kompensert med et lavere forbruk på Kurøen enn forventet.

### 4. Statusrapport drift:

- Ingen akuttsaker i barnverntjenesten, kun hjelpetiltak og tiltak av forebyggende karakter
- 5 TT- korthjemler i bruk.
- Tildelt 4 parkeringsbevis
- Skolemuseet ble utrustet utemøbler
- Kurøen - lag og foreninger tilfreds med sommeravviklingen.
- Idrettsanlegget og klubbhuset i funksjon, tippemidler innfridd.
- Biblioteket har tatt i bruk nyrenoverte lokaler.
- Barne- og ungdomsfestival vellykket og ønskes på samme tid neste år.
- Bygdekinoen ble digitalisert
- Kommunen tilrettela for ulike kulturarrangementer

## 5. Rapportering på mål og tiltak

		Status
<b>Mål</b>	<b>Barn og unge i Rømskog har trygge oppvekstvilkår</b>	
Tiltak	Ressursteamet fanger opp foruroligende forhold og setter inn forebyggende tiltak	Det ble gjennomført 12 møter i R-teamet
Tiltak	Meldinger til barnevernet åpnes og undersøkes innen lovens frister	Ingen nye meldinger, en undersøkelsessak avsluttet
Tiltak	Barnevernsvedtak fattes og hjelpetiltak iverksettes og følges opp i tråd med tiltaksplan	Et hjelpetiltak iverksatt
Tiltak	Interkommunal ordning for krisesenter	Inngått interkommunal avtale om krisesenter for menn i Fredrikstad. Interkommunal avtale krisesenter kvinner i Indre Østfold
<b>Mål</b>	<b>Kommunen lytter til barn og unge</b>	
Tiltak	Møter i ungdomsrådet, samt årlig økonomisk bistand til rådet	Avholdt 3 møter i ungdomsrådet. Saker som i hovedsak ble behandlet var barne- og ungdomsfestival, kulturaften, felles ungdomsarrangement m. Marker, næringslivsinformasjon og budsjett 2012.
Tiltak	Kommunal fritidsklubb for barn og unge	Klubben gjennomførte 45 klubbkvelder, 2 lan, 4 treff i gymsalen, loppemarked, 2 lørdagsåpent samt tur til Latvia 5 dager
Tiltak	Samordne kulturskolen/fritidsklubben/lag og foreninger i prosjekttiltak	Barne- og Ungdomsfestival gjennomført med positive tilbakemeldinger
<b>Mål</b>	<b>Rømskog er en effektiv tilrettelegger for bosetting av barnefamilier</b>	
tiltak	Behandle søknader om startlån til bl.a. unge i etableringsfasen	Flere muntlige henvendelser, innvilget 3 søknader, nye lånemidler innkommet til viderefremidling
Tiltak	Tilskudd til utbedring av bolig	Husbanken avslår generelle botilskuddsmidler til kommunen, prioriterer tettbebygde strøk.

<b>Mål</b>	<b>Bygdeboka og kulturstedet Kurøen utnyttes aktivt til å styrke bygdas identitet</b>	
Tiltak	Kurøen er åpent i sommersesongen	Ny sommersesong avviklet med godt resultat og høy besøksfrekvens.
Tiltak	Tilrettelegge og støtte arrangementer som iverksettes av frivillige lag/foreninger	Instruks for Kurøens koordinatorfunksjon oppjustert.
Tiltak	Markedsføre og selge bygdeboken på biblioteket	
Tiltak	Reparere pipe på hovedbygget med stålinsatser slik at huset kan anvendes vinterstid	Kostnad på pipe dyrere enn først antatt
Tiltak	Tilrettelegge for privatutleie av bygdetunet.	Få henvendelser på privatutleie inneværende sesong.
<b>Mål</b>	<b>Rømskogs bygdekultur er preget av samhold og tilhørighet</b>	
Tiltak	Gjennomføre kulturtreff og trivselstiltak i kommunens regi	Årets kulturtreff før sommeren på Kurøen ble godt besøkt og hadde høyt kunstnerisk nivå
Tiltak	Stimulere til bruk av kulturhuset/bygdekino	Første digitale fremvisning er gjennomført på høsten. 8 kinoforstillinger med barnefilm og voksenfilm
Tiltak	Delta i internasjonalt arbeid kanalisert gjennom ungdomsklubben	"Latviagruppen" hadde en vellykket tur til Latvia i 5 dager og ønsker ny tur.
Tiltak	Delta i det store kommuneslaget	Team Rømskog vant. Gavesjekk skal brukes til utvikling av musikkompetanse for barn og unge.
Tiltak	Idrettsanlegget holdes i stand	Klubbhuset er ferdigstilt m. våtromsanlegg mv. tippemidler overført kommunen
Tiltak	Støtte til Ungdommens kulturpris	Prisen tilfalt Latvia-gruppen for iherdig innsats til hjelpetregende i Latvia.
<b>Mål</b>	<b>Vi bidrar til at Rømskog er kjent som en kulturkommune</b>	
Tiltak	Biblioteket ligger på utlånstoppen i Norge	Antall utlån pr innbygger var 8,1, snittet for landet er 4,5..en liten nedgang fra året før. Biblioteket er oppjustert med nytt inventar og gjennomgått og sortert all lektyre for videre utlån. Bruk av bibliotekets internettkatalog økt betraktelig; 1476 søk i 2011 mot 373 i 2010
Tiltak	Utarbeide Kulturminneplan for Rømskog	Initiattet samarbeid med fylkeskommunen og registrering av kulturminner relatert til naturforekomster, dyregraver, boplasser og steinalderminner.
Tiltak	Skolemuseet har fast åpningstid i juni	Ikke gjennomført.

Tiltak	Støtte til lag og foreninger	Vedtak om foredeling og utbetaling av midler til 14 lag og foreninger
Tiltak	Rømskog kulturskole skal gi tilbud til kommunens grunnskoleelever innenfor skolefritidsordningens åpningstid. Minst 23 % av elevgrunnlaget skal ha et tilbud.	
Tiltak	Kulturskolen tilbyr aktiviteter som tresløyd, tekstil & hobby, trekkspill- og keyboard undervisning.	
Tiltak	Stå i spissen for Barne- og Ungdomsfestival i samarbeid m.skole/fritidsklubb/lag og foreninger	Vellykket gjennomføring og positive tilbakemeldinger.
Tiltak	Drift av kirkelig fellestråd og tilskudd til andre religiøse formål	Gjennomført

## Årsmelding 2011

Seksjon: Utvikling

### 1. Beskrivelse av seksjonen/området:

Arsverk	Antall ansatte
5	8

Tall pr 31.12.11

- Teknisk drift
- Vedlikehold og tilsyn av kommunale bygninger
- Utleie av kommunale boliger
- LMN-kontor
- Plan- og bygningsloven
- Oppmåling
- Kloakk og avløp
- Renovasjon
- Brann og feiervesen
- Kommunale veier
- Vaktmestertjenester og renhold
- Viltnevd
- Beredskap

### 2. Økonomiske situasjon pr 31.12.11:

Seksjon/område	Regnskap	Budsjett 2011	Forbruk i %
Brutto utgift	9 793	9 775	
Brutto inntekt	- 4 286	- 3 976	
Netto	5 507	5 799	95 %

### 3. Kommentarer til økonomiske avvik

Regnskapet viser ingen avvik ved utgangen av 2011.

### 4. Statusrapport drift:

### 5. Rapportering på mål og tiltak

		Status
Mål	Vi bidrar til god forvaltning og effektiv administrasjon	
Tiltak	Felles tjenester med Aurskog-Høland innenfor renovasjon, brann og feiervesen	Avtalene med A-H kommune er revidert
Tiltak	Felles tjenester med Marker og Aremark innenfor LMN-kontor, plan- og byggesak, kart- og oppmåling og spredt avløp	Felleskontoret er i gang.



Tiltak	Kommunens bygg og anlegg skal være godt vedlikeholdt	Kontinuerlig
<b>Mål</b>	<b>Rømskog skole bygges ut slik at lærerne får gode arbeidsforhold</b>	
Tiltak	Fullføre anbudsrunder	Nytt skolerom er laget i biblioteket. Lærerne har fått grupperom i 2 etg til disp.
<b>Mål</b>	<b>Utarbeide Trafikksikkerhetsplan</b>	
Tiltak	Tverrfaglig administrativ gruppe utarbeider planen	Oppstarts møte er gjennomført. Oppstart av planen er annonsert med frist for innspill 17.02.2012. Det blir arbeidet videre i 2012 med planen.
<b>Mål</b>	<b>Utarbeide Beredskapsplan for vann og avløp</b>	
Tiltak	I samarbeid med Driftsassistansen i Østfold utarbeides beredskapsplanen	Utført
<b>Mål</b>	<b>Bygge gang/sykkel vei</b>	
Tiltak	Oppstart av reguleringsplan	Reg.plan godkjent 16.06.2011
<b>Mål</b>	<b>Rehabiliterer Helse og sosial fløya i eldresenteret</b>	
Tiltak	Fløya rehabiliteres i tråd med vedtak	Nytt korttidsrom er bygd. Det er utført vedlikeholdsarbeid i helse og sosial fløya i tråd med de ønsker som har kommet fra brukerne av avdelingen.
Tiltak	Utskifting av el-tavle eldresenteret	Utført
<b>Mål</b>	<b>Vei/gatelys Steinbyfeltet og Haukenesfeltet</b>	
Tiltak	Fullføre anbudsrunder	Konsulent er kontaktet for utarbeidelse av grunnlag for anbud.
<b>Mål</b>	<b>Medarbeiderne ivaretas</b>	
Tiltak	Gjennomføre medarbeidersamtale med de ansatte	Utført
<b>Mål</b>	<b>Vår Risiko og sårbarhetsanalyse er oppdatert</b>	
Tiltak	Oppdatering av ROS -analysen	Arbeid i gang. Det vil i løpet av første halvår 2012 bli foretatt en gjennomgang av ROS-analysene. De ansatte på respektive arbeidsplass vil

		bli involvert.
<b>Mål</b>	<b>Ha god viltforvaltning</b>	
Tiltak	Gi bistand til viltnemda	Kontinuerlig
<b>Mål</b>	<b>Oppdatert oversikt over vann og avløpskummer</b>	
Tiltak	Kartlegging av vann og avløps kummer på Engehaget	Utført
<b>Mål</b>	<b>Vandirektivet følges opp</b>	
Tiltak	Kartlegging av vannkvalitet og spredt avløp	<p>Fylkesmannen i Østfold har bistått i kartlegging av vannkvaliteten i Rømsjøen. NIVA har stått for analysering av vannprøvene. Rapport over prøvene for 2011 har ikke kommet.</p> <p>Fylkesmannen vil komme med et innspill i hvor ofte vi bør ta vannprøver i Rømsjøen i 2012.</p> <p>Forslag til Forskrift for spredt avløp vil bli lagt frem til politisk behandling i løpet av første halvår 2012.</p>

Dato: 19/03-2012

## Årsmelding 2011

### Seksjon: Landbruk, miljø og næring

#### 1. Beskrivelse av seksjonen/området:

Årsverk	Antall ansatte
8	8

I tillegg har grensekommunene engasjert næringskonsulent til oppfølging av etablerere og eksisterende næringsliv, sekretær for Grenseradet og konsulent med ansvar for reiseliv, utgjør en utviklingsenhet knyttet til Grenseradet.

- Næringsutvikling
- Landbruk
- Miljø
- Kontoret er interkommunalt med Marker og Aremark og har ansvar for forvaltning, planlegging og rådgivning innen de tre områdene

#### 2. Statusrapport drift:

Det ble det etablert et felles plan og miljøkontor for de tre grensekommunene Rømskog, Marker og Aremark fra 01.08.2011. Alle kostnader knyttet til tjenestene fordeles med 50 % på Marker, 35 % på Aremark og 15% på Rømskog kommune.

#### Landbruk

Herunder inngår saksbehandling etter all landbruksrelatert lovgivning, både etter delegering og for politisk behandling. I tillegg er vi delaktige i kommuneplanarbeid.

Av viktige oppgaver som ivaretas kan nevnes kulturlandskapstiltak, miljøtiltak, miljøplaner, skogfond, planlegging av skogsbilveier og rådgivning for øvrig. LMN-kontoret har videre hatt ansvar for forvaltning og oppfølging av en rekke tilskuddsordninger knyttet til landbruk og miljø i tillegg til at vi har avgjørelsesmyndighet i en del saker etter jordbruksloven og skogbruksloven.

Det er i 2011 behandlet og innvilget 1 søknad om deling etter jordlovens § 12.

Regionalt Miljøprogram (RMP) for jordbruket er et strategisk program for miljøsatsing i Østfoldjordbruket. Et viktig virkemiddel i programmet er tilskuddsordningen hvor bøndene kan søke om tilskudd for å gjennomføre miljøtiltak i forbindelse med gårdsdrifta. Tilskuddsordningen dekker tiltak for å begrense forurensing, og tiltak for å ta vare på kulturlandskapet. De viktigste tiltakene innenfor forurensing er at bonden lar være å pløye åkeren om høsten, og at det etableres buffersoner med gras eller busker langs vassdragene.

I Rømskog var oppslutningen om RMP stor, og areal med endret jordarbeiding utgjorde i 2011 82 % av totalt kornareal.

Det er de siste årene arbeidet aktivt i forhold til tiltak innen kulturlandskap, og for 2011 ble det gitt tilskudd på kr. 400.000,- til prosjekter med restaurering av gammel kulturmark og bygninger. På grunn av mange gode SMIL-søknader fikk vi en ekstrabevilgning fra Fylkesmannen i Østfold på kr 300.000,- i tillegg til den ordinære tildelingen på kr 100.000,-. Det ble også gitt tilskudd til sikring av ett beiteområde med rovviltgjerde.

Antall søknader om areal- og kulturlandskapstilskudd (AK-tillegg) på Rømskog er nå 16 stk.

Rømskog er en kommune hvor skogbruket står sterkt. I tiltaksstrategi for landbruket i Rømskog 2009-2012 har vi sagt at tilskuddspotten kommunen får til spesielle miljøtiltak i jordbruket og nærings- og miljøtiltak i skogbruket, i utgangspunktet skal fordeles med 75 % til skogbrukstiltak og 25 % til jordbrukstiltak. Det er også sagt at man skal ha særlig fokus på ungskogpleie.

For 2011 ble det utført ungskogpleie på 538 dekar, til en kostnad på kr. 254 146. Det ble gitt 30 % tilskudd, som utgjorde kr. 66 540.

Skogbruksetaten forvalter kommuneskogen, Bjørtjernskiftet, gnr. 71, bnr. 15, på totalt 1.446 daa. Beregnet tilvekst på eiendommen er i overkant av 300 m<sup>3</sup> årlig. Det er ikke gjennomført skogsdrifter i 2011.

## Miljø

På miljøsidan har en ikke hatt noen spesielle store prosjekter, men en har vært med i den "daglige" saksbehandling og diskusjon.

DNT Indre Østfold og Haukenestårnet er sertifisert som miljøfyrtårnsbedrift. Det samme var Zen Spa & Resort, mens dagens drift på Rømskog Spa ikke er sertifisert.

## Næringsutvikling

Arbeidet knyttet til næringsutvikling i Rømskog kommune er delt mellom LMN-kontoret, som har ansvaret for landbruksbasert næringsutvikling, og rådmann/ordfører, som har ansvaret for øvrig næringsutvikling. Kommunen kjøper også tjenester fra Østfold Bedriftsenter AS, og er medlem i Reiseliv Indre Østfold.

Rømskog kommune ble også i 2011 tildelt kr 100.000 til kommunalt næringsfond, og det ble avsatt midler over eget budsjett til fondet. Det er utarbeidet egne retningslinjer for fondets midler. Tilskuddmidlene ble fordelt på 4 tilskuddsmottakere.

## Utviklingsavtalen

Det er et tett samarbeid mellom de tre grensekommunene, blant annet med hensyn til næringsutvikling. Det arbeides aktivt for å profilere grenseregionen som en felles region, både på norsk og svensk side.

## Overordnet målsetting

*Øke regionens konkurransekraft i forhold til næringsutvikling, opplevelser og bosetting*



*Gjennom engasjement og deltakelse å utvikle en attraktiv region der folk finner seg til rette og trives, og der menneskene og de naturgitte ressursene er i sentrum.*

Det er utviklingen innen næring, bosetting og opplevelsesnæringen som er avgjørende for vår attraktivitet og utvikling, og hvordan vi rangeres i det årlige attraksjonsbarometeret.

#### *Måloppnåelse*

Grenseregionen har gjennom utviklingsavtalen blitt enige om følgende fokusområder

- ◆ næringsutvikling
- ◆ internasjonalt samarbeid
- ◆ levende bygder
- ◆ infrastruktur

Av målformuleringen går det fram at vi har vedtatt å satse på alle de tre elementene som påvirker en kommunes eller en regions attraktivitet.

Årlig får vi tilført midler fra KRD via fylkeskommunen til vår utviklingsavtale. I 2011 var beløpet kr 2.400.000, noe som er vesentlig mer enn foregående år. De tre kommunene bidrar med kr 750.000, hvorav kr 150.000 fra Rømskog kommune.

Midlene forvaltes av en egens styringsgruppe bestående av

Før valget	Etter valget
Nils Nilssen	Kari Pettersen
Tore Johansen	Geir Årbu
Stein Erik Lauvås	Stein Erik Lauvås
Helge Kolstad	Per Inge Bjerkenes
Eirik Milde	Greta Kant
Jan Bjerketvedt	Jan Bjerketvedt
Elin Tangen Skeide	Elin Tangen Skeide

Det ble vedtatt følgende prosjekter innen avtalens satsingsområder i 2011:

	Inn på fondet	Bevilget
Overførte midler	<b>2 205 000</b>	
Avtalemidler 2011	2 400 000	
Kommunemidler 2011	750 000	
Opplevelser 2011		500 000
		1 300 000
Grenserådet 2011/2012		000
Småprosjekt/internasjonalt		300 000
Regionalpark		2 250 000
Haldenkanalen		000
Inn på tunet		125 000
Opplevelser 2011, tillegg		400 000
<b>Overføres til 2012</b>	<b>480 000</b>	

For fullstendig rapportering for prosjekter knyttet til avtalen vises til egen rapportering.

### *Opplevelser*

Aktiviteter for å gjøre regionen attraktiv for innbyggere og tilreisende. Siden prosjektet Barnas Grenseland ble avsluttet i 2011, og Regionalpark Haldenkanalen ennå ikke formelt var på plass, var det behov for finansiering av aktiviteter med målsetting:

- økt trafikk/flere besøkende til regionen
- større omsetning innen handel og reiselivsrelatert virksomhet
- nye og salgbare produkter

Aktiviteter som ble gjennomført

- aktiviteter knyttet til kanalen
- aktiviteter knyttet til Barnas Grenseland
- skilting/info og øvrig tilrettelegging for besøkende

### *Grenserådet*

Et organ for forankring og initiering av utviklingsrettede og administrative samarbeid i grenseregionen. Rådet består av ordfører, varaordfører, opposisjonsleder og rådmann fra de tre kommunene.

Rådet hadde møter hvert kvartal, og tar opp saker av interesse for de tre kommunene.

Viktig for identitet i regionen er også Avisen Grenseland, som er utgitt hver måned i 2011. Avisen har i sin helhet vært finansiert over utviklingsavtalen og underliggende prosjekter.

Det ble også gjennomført en vellykket Grense-messe med stor oppslutning i 2011. Messen ble arrangert i Aremarkhallen.

### *Småprosjekt/internasjonalt samarbeid*

300 000 ble bevilget til mindre prosjekter med spesielt fokus på det internasjonale samarbeidet. Ordførerne i de tre kommune fikk fullmakt til å tildele tilskudd innen denne rammen, og har gitt til følgende prosjekter:

Latvisk deltakelse og brosjyre, Grensemessa  
Bildebok om Grenseland  
Produktperm for reiselivet i Aremark  
Latviasamarbeid knyttet til ungdomsklubben på  
Rømskog  
Innovation Circle, ungdomscamp på Sjøglimt  
Avisa Grenseland 2011  
Fotballturnering med lag fra Latvia

### *Regionalpark Haldenvassdraget*

Østfold fylkeskommune har tatt initiativ til en samlet satsing på nærings- og stedsutvikling langs Haldenkanalen, herunder Rømskog kommune. En arbeidsgruppe har utarbeidet et forslag til innhold og økonomi i samarbeidet.

### *Målene er å:*

1. Bidra til å skape samarbeidsplattformer mellom alle interessenter i utvikling av opplevelsesnæringene og stedsutvikling langs Haldenkanalen
2. Bidra til lokal medvirkning i forhold til ivaretagelsen og videreutviklingen av natur og kulturverdier som grunnlag for opplevelsesproduksjon
3. Bidra til ivaretagelse og videreutvikling av særpregede natur- og kulturverdier, samt sørge for utvikling av kommersielle tilbud med basis i disse
4. Bidra til bærekraftig verdiskaping innen reiseliv og primærnæringen

De aller fleste kommuner, samt Østfold og Akershus fylkeskommuner har sluttet seg til forslaget, og vi håper på iverksettelse i løpet av 2012.

### *Inn på Tunet*

Et forprosjekt for å kartlegge og motivere potensielle aktører innen Inn på tunet i de aktuelle kommunene, samt kartlegge de tre kommunenes egen bruk av slike tjenester, og foreslå modeller for videre samarbeid. Inn på tunet er en samlebetegnelse på bruk av landbruksrelaterte ressurser innen omsorg- og oppveksttjenester.

### *Barnas Grenseland – Opplev Grenseland as*

Visjonen er at regionen skal være førstevalget for barnefamilier som ønsker natur- og vassdragsbaserte aktiviteter og opplevelser.

Et treårig prosjekt ble avsluttet sommeren 2011, og det er søkt Interreg-finansiering av et mindre oppfølgingsprosjekt.



## 8 INTERKOMMUNALT ARBEID

INTERKOMMUNALE LØSNINGER	A R E	A S K	E I D	H O B	M A R	R A K	R Ø M	S K I	S P Y	T R G	AH	Post
<b>Fellestjenester</b>												
Romerike Bedriftshelsetjeneste							1				x	Medlem
IØ kommunerevisjon	x	x	x	x	x	x	1	x	x	x		IKS
Innkjøp	x				x		1					Samarb
IT/IKT	x				x		1					Samarb
Østfold Interkommunale arkiv	x	x	x	x	x	x	1	x	x	x		IKS
Arbeidsgiverkontroll					x		1					Samarb
Smaalensveven portal	x	x	x	x	x	x	1	x	x	x		Samarb
Bredbåndssamarbeid	x	x	x	x	x	x	1	x	x	x		Samarb
IØ kontrollutvalgssekretariat	x	x	x	x	x	x	1	x	x	x		KI §27
IØ Utviklingsfond	x	x	x	x	x	x	1	x	x	x		Samarb
Opplæringskatalog	x	x	x	x	x	x	1	x	x	x		Samarb
IØ Regionråd	x	x	x	x	x	x	1	x	x	x		Samarb
Østfold Utvikling	x	x	x	x	x	x	1	x	x	x		Samarb
Samarbeid Värmland-Østfold	x				x		1					Samarb
Overformynderisekretariat IØ							1					Samarb
Utviklingsavtalen		1				1	1					Samarb
Osloregionen						1	1					Samarb
<b>Oppvekst</b>												
PPT							1				x	Samarb
Mortenstua - skole -pu	x	x	x	x	x	x	1	x	x	x		KI § 27
Ungdomsskole							1				x	Eier/sam
<b>Helse og omsorg</b>												
Lege							1				x	Samarb
Legevakt							1				x	Samarb
Alarmsentral/Nødmelding							1				x	Samarb
Helsesøster							1				x	Samarb
Jordmor							1				x	Samarb
Folkehelseprogrammet		x	x	x	x	x	1	x	x	x		Partner
Miljøretta helsevern i IØ	x	x	x	x	x	x	1	x	x	x		IKS
Overgrepsmottak							1					Samarb
<b>Kultur og barnevern</b>												
Indre Østfold Krisesenter	x	x	x	x	x	x	1	x	x	x		IKS
Østfold krisesenter for menn							1					Samarb
Reiseliv Indre Østfold	x	x	x	x	x	x	1	x	x	x		Samarb
<b>Utvikling</b>												
Brann							1				x	Samarb
Feiing							1				x	Samarb
LMN kontor	x				x		1					Samarb
Driftsassistansen i Østfold	x	x	x	x	x	x	1	x	x	x		IKS
Oppmåling			x				1					Samarb
Renovasjon							1				x	Samarb
Slamlevering			x				1					Samarb
Skogbrannvakt	x	x	x	x	x	x	1	x	x	x		Samarb
Akutt forurensning	x	x	x	x	x	x	1	x	x	x		KL § 27
Klinisk veterinæravakt	x	x	x	x	x	x	1	x	x	x		Samarb